Mañana a las 8 Emprenderá Viaje Hacia Asunción el Jefe de Estado

DEMOCRACIA NOTICIOSO Y ROSARIO — LT3 Radio ROSARIO 11.30 y 18 — Cerealista DEMOCRACIA 22.45

DEMOCRACIA

Una Nación Socialmente Justa, Económicamente Libre y Políticamente Soberana (PERON)

DEMOCRACIA NOTICIOSO Y ROSARIO — LT3 Radio ROSARIO 11.30 y 18 — Cerealista DEMOCRACIA 22.45

Año I - Nº 266 — PRECIO DEL EJEMPLAR: 50 CENTAVOS — ROSARIO, SABADO 14 DE AGOSTO DE 1954 — EDICION DE OCHO PAGINAS — SAN LORENZO 1260

No Habrá Agresión Hindú a Goa

ESTA HORA DEL MUNDO

CON el cese del fuego en la zona austral de Vietnam el mundo —el dolorido y atormentado planeta, después de dos décadas de guerra, de fuego, de sangre y de lágrimas— vivió su primer día de paz. Digamos de paz oficial u oficializada porque por tal se puede considerar la situación universal desde este momento pasando por alto los aspectos de la "guerra fría". En estos veinte años al socaire de ideologías ya calificadas todas, incluso las definitivamente abolidas por aplastamiento, Marte paseó su siniestra figura y su tránsito señaló el holocausto de millones de seres humanos. Respira el mundo, en estos momentos, su primer día, sus primeras jornadas de paz oficializada. Pero en presencia de la guerra fría digamos con verdad que entramos en el período de la paz intranquila. El mundo ha reconquistado la paz. Sepamos conservarla en este día que tiene el carácter de una reconquista. ¿Cuánto durará? Es la interrogación que aflora a todas las bocas.

A los que hemos pasado los cuarenta —y por tanto, de acuerdo al refrán, no podemos mejorarnos la barriga— nos alegra mucho que Theda Bara, la vampiresa de ojos super-oprosos y [illegible], se encuentre mejorada. La operaron en el hospital Los Cedros del Líbano de Los Angeles y su recuperación permite esperar que la actriz de nuestros sueños mozos esté perfectamente a plazo breve.

OTTO John, el "hombre que eligió la esclavitud", se ha presentado ante periodistas occidentales para explicarles por qué abandonó la democracia. Afirmó que en 1933 se pronunció contra Hitler —lo cual es falso— y que después combatió bajo la bandera de la cruz gamada. Que en 1944 intervino en el complot de los generales para asesinar a Hitler —lo cual es falso— y que ahora, por razones democráticas, se ha ido con los enemigos de la democracia. En verdad, los occidentales están en plena ganancia. Cuanto menos sean los democráticos a la manera de Otto John, mejor para la democracia.

UN médico londinense ha dado a conocer un originalísimo sistema terapéutico. A raíz de un artículo publicado por el diario "Sunday Express", en el que se trata el problema de los niños que han adquirido el hábito de morder, el citado facultativo le ha dirigido una nota en la que expresa: "He curado a muchos niños y niñas de la detestable costumbre que tenían de morder a cualquiera y por cualquier motivo. El sistema que he utilizado es muy sencillo: les he mordido yo a ellos, en el brazo, algo por encima del codo, para que se dieran cuenta del daño que hacían al morder". Puede asegurar, con los testimonios de padres que tengo, la excelencia del procedimiento".

EL hombre, en procura del máximo de comodidades, aguza cada vez más su ingenio y nos sorprende con inventos insólitos; desde Sidney, Australia, nos llega ahora la noticia de que un ingeniero ha inventado una almohada para el verano, consistente en una doble bolsa de caucho, una de cuyas partes se llena de agua helada, mientras la otra, algo menos hinchada, sirve para apoyar la cabeza.

Por sus características, esta almohada, además de brindar blandura y frescura, permitirá al durmiente soñar que se mece en las olas del mar; esto siempre que a algún trasnochado o sonámbulo no se le ocurra querer explorar el contenido de la misma, y convierta el plácido nadar en un verdadero naufragio.

UNA emotiva ceremonia tuvo lugar en Florencia. Los jóvenes mutilados de guerra europeos, que celebran en dicha ciudad su reunión anual, han sido recibidos este año por las autoridades civiles, militares y religiosas en la plaza de la Unidad. Los jóvenes en los cuales, que han entregado por la libertad de sus países algunos de los dones más preciados de la juventud, no perdieron por ello la vida, por la esperanza y amor por la paz. Así lo expresó en conmovedora palabra cada uno de ellos en nombre de su patria. Y no olvidaron tampoco el recuerdo a los caídos junto a ellos y por las guerras, concretando este sentimiento con el sencillo lenguaje de las flores.

Y al hablar de los jóvenes mutilados por las guerras, no podemos dejar de mencionar a Don Gnocchi, el hombre que ha dedicado su vida a la protección de estas víctimas de los horrores bélicos, asegurando para los mismos un futuro más generoso. El alcalde La Pira, que recibió a los mutilados, resaltó especialmente en su discurso, la gratitud de Florencia por su benemérita obra, con que alivia uno de los más graves problemas provocados por la devastadora conflagración de la castigada Europa.

LÓGICA actual: John Foster Dulles se muestra contento lo que el régimen de Arbenz haya sido derrocado por un conspirador que recibió plena ayuda del exterior. "El gobierno de Guatemala era comunista", afirmó. Sin embargo, Arbenz fué elegido por casi 300.000 sufragios en contra de 70.000 de su más próximo adversario en una elección en la que participaron 8 candidatos a la presidencia. John Foster Dulles se muestra contento de tratar con el mariscal Tito, elegido por nadie y que es, sin la menor duda, un comunista furibundo, apartado por ahora del Kremlin, al menos en apariencia, pero con la posibilidad de retornar siempre al seno de la santa ortodoxia comunista. Foster Dulles —¡ah, superdemocrático! está contento de que Franco, impuesto por las armas sobre un millón de cadáveres, acepte la "ayuda" en bases y armas de los Estados Unidos. Mientras tanto, de Guatemala, se aprieta el gorro frío y corre a correr. (Y en Estados Unidos, el Senado aprobó por unanimidad el proyecto que declara ilegal al comunismo).

* Y si nos recuerda a León Felipe:

"El burgués tiene la mesa,
El cura tiene la misa,
El poeta tiene la risa,
Y el fascista la camisa.
¡Ay que llo ay que risa,
Con la mesa, con la misa,
Con la risa, con la camisa, con la mesa y con la camisa!"

A SIMPLE VISTA: Otto John, "hombre alemán, es un nazi que lucha contra la dictadura traicionando a la democracia para servir al comunismo. Algo contradictorio. ¿no?

Es Esperada con Júbilo la Llegada del General Perón

BUENOS AIRES, 13 (S). — El presidente de la Nación, emprenderá viaje a Asunción del Paraguay el domingo próximo en horas de la mañana. El general Perón, de acuerdo con lo anunciado se trasladará a la capital del país hermano para hacer entrega personalmente a las autoridades paraguayas los trofeos de la guerra de la Triple Alianza y asistir al mismo tiempo a los actos que se cumplirán con motivo de la asunción del mando presidencial por parte del general Stroessner. El jefe del Estado será acompañado por el gobernador de la Provincia de Buenos Aires, señor Carlos Aloé y el titular del Ministerio de Relaciones Exteriores, señor Jerónimo Remorino. Hará la primera parte del viaje hasta la ciudad de Clorinda en el territorio de Formosa en el avión presidencial que levantará vuelo desde el aeroparque de la ciudad de Buenos Aires a las 8 de la mañana del domingo.

En Clorinda el primer mandatario y sus acompañantes trasbordarán al rastreador "Murature" a cuyo bordo se trasladarán hasta el puerto de Asunción, donde el general Perón recibirá el saludo del gobierno y del pueblo paraguayo que se concentrará en el lugar para dar la bienvenida al jefe de Estado argentino.

Banderas Argentinas y Paraguayas Entrelazadas

ASUNCION, 13. (INS). — Han finalizado las tareas de embellecimiento y ornato de la ciudad. Miles de obreros colocaron en plazas y calles, en febril actividad, banderas argentinas y paraguayas entrelazadas, simbolizando una unión largamente acariciada por ambos pueblos. La enorme plaza Juan de Salazar presenta un aspecto hermosísimo con sus colores rojos, blancos y azules, además de los correspondientes palcos para presenciar el desfile militar y la entrega de los trofeos obtenidos por la Argentina en la Guerra de la Triple Alianza. Esta última ceremonia, como se sabe, estará a cargo del presidente de la Argentina, general Juan Perón, quién entregará los trofeos al presidente del Paraguay, general Alfredo Stroessner.

Movimiento Propio de los Días Festivos

Con motivo de la transmisión del mando presidencial el domingo, y la posterior visita del presidente argentino, se ha roto la tradicional calma de la capital paraguaya. Es posible observar un movimiento que es privativo sólo de los días de fiesta. En las calles Palma, Buenos Aires y diversas avenidas, han sido colocadas docenas de escudos nacionales, e incluso el Palacio de Gobierno presenta un aspecto nuevo, pese a su vieja arquitectura, fenómeno debido, sin duda, a que ha sido pintado blanco.

Por su parte, las casas de comercio se han adherido a la celebración mediante alegóricas vitrinas relativas a la confraternidad argentino-paraguaya y a los recuerdos de la Guerra Grande.

Siguen Llegando a Asunción los Enviados

Hoy se dió comienzo a los festejos. En horas de la mañana se efectuaron procesiones y rogativas en el oratorio de Nuestra Señora de la Asunción, en el Panteón de los Héroes. La tradicional imagen de la patrona de esta ciudad, fué llevada a la Catedral, en cuyo altar mayor continuarán los oficios religiosos en los días siguientes. Por su parte, continúan arribando diplomáticos en misión especial, para asistir a la transmisión del mando presidencial. Muchos de los embajadores y ministros se encuentran acreditados, también, en la capital argentina. La mayor autoridad presente en la ceremonia de la transmisión será el canciller de Bolivia, doctor Walter Guevara Arze. El general Perón llegará a esta ciudad a las 14 del domingo, mientras que Stroessner ya será presidente del Paraguay donde las ocho horas del mismo día.

Romeo Pereyra Recibió a los Diplomáticos

La principal ceremonia oficial de la fecha tuvo lugar, en horas de la tarde, en la casa de gobierno. En efecto, el presidente provisional de la república, ingeniero Tomás Romero Pereyra, recibió a delegaciones especiales de 16 países que asistirán a la transmisión del mando. Presentaron sus cartas credenciales los representantes de la Argentina, Bélgica, Italia, Suiza, Perú, Bolivia, Méjico, Israel, Holanda, Austria, Ecuador, Suecia, Brasil, Estados Unidos de América, España y Colombia.

Posteriormente, el presidente Romero Pereyra, presentó a los miembros de su gabinete. Finalmente, el jefe de Estado paraguayo conversó animadamente con los diplomáticos acerca de la trasmisión del mando, elogiando las personalidades de los presidentes Perón y Stroessner. Destacó, también, el gesto de la devolución de los trofeos, único en el mundo, afirmando que esa actitud ha causado magnífica impresión en el pueblo paraguayo.

El "King" y el "Murature" Están en Pilcomayo

El clima de extraordinario entusiasmo se acentuó en las últimas horas con el anuncio de que habían llegado a Puerto Pilcomayo, los rastreadores "King" y "Murature", a cuyo bordo son llevados los trofeos de la guerra de la Triple Alianza que el presidente Perón entregará en la solemne ceremonia a cumplirse el lunes próximo. Las dos naves argentinas permanecerán en ese puerto hasta el domingo próximo a la espera del general Perón, quien reanudará viaje hacia Asunción para llegar al puerto de la capital el mismo día a las 14. El primer mandatario argentino será recibido por las más altas autoridades paraguayas, encabezadas por el presidente Stroessner. En el día de hoy el presidente interino ingeniero Tomás Romero Pereyra, promulgó un decreto por el cual se declara feriado el lunes próximo a fin de facilitar la adhesión popular a la solemne ceremonia que se realizará en la plaza Juan de Salazar y Espinosa, en cuyo transcurso el general Perón hará entrega de los trofeos y recibirá el título de ciudadano honorario del Paraguay.

Es Muy Elogiado el Gesto del General Perón

Las emisoras y la prensa en tanto, continúan comentando en términos elogiosos el gesto de fraternidad americana del primer mandatario argentino. Por la cadena de emisoras paraguayas se trasmitieron audiciones especiales invitando al pueblo paraguayo a tributar "una recepción apoteótica" al presidente Perón, quien —dice una de esas estaciones— "ha dado una muestra de su comprensión de honda significación histórica". A su vez el diario "El País" declara que el pueblo paraguayo recibirá al mandatario argentino "con los brazos abiertos" para manifestar en toda su magnificencia y esplendor "la gratitud de todos nosotros en esta hora en que más que nunca necesitan las naciones entenderse y amarse como hermanas".

(Continúa Pág. 6)

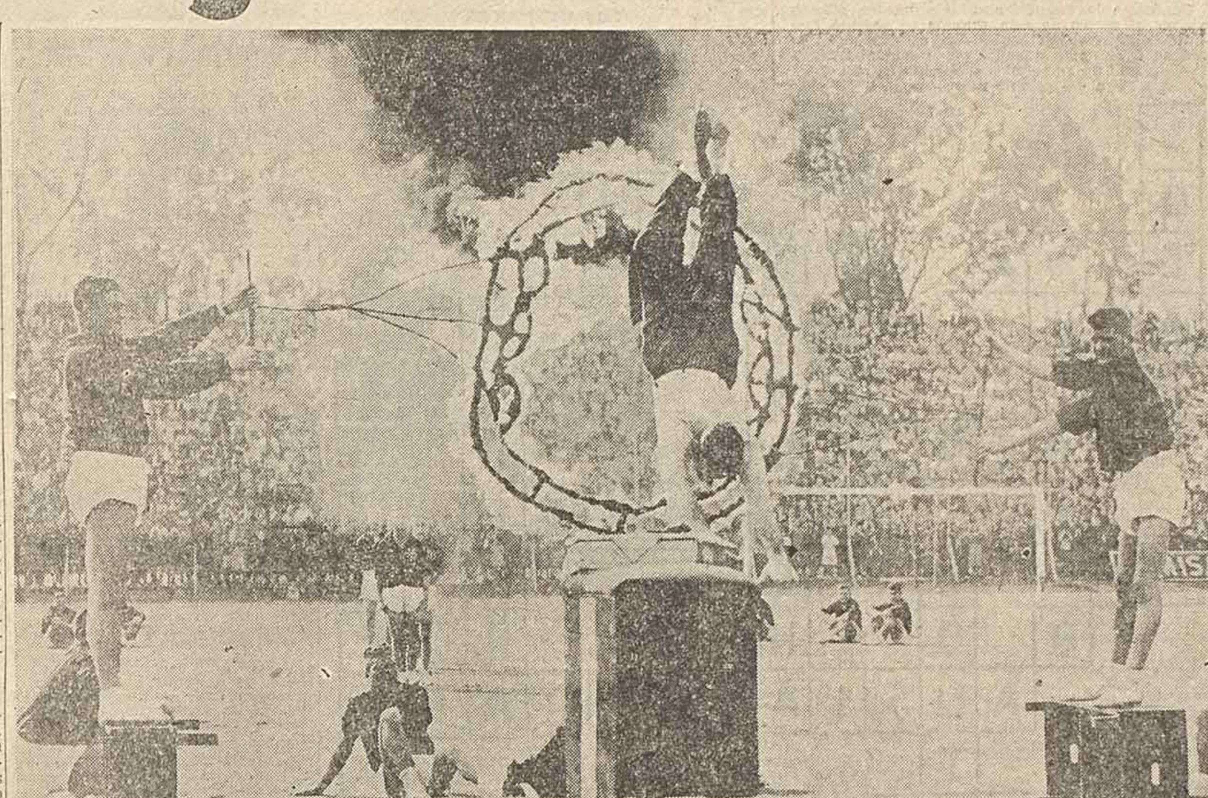

ACROBACIA. - Una brillante demostración ofrecieron los integrantes de la delegación de la Policía Federal que se asoció a los festejos del centenario policial. Aquí vemos a uno de los cadetes que nos enseña, en un arriesgado salto, el grado de preparación del cuerpo a que pertenece. (Información página 5)

Nehru se Opone a Toda Violencia

NUEVA DELHI, 13 (INS). — En un mesurado discurso pronunciado ante editores y propietarios de diarios, el primer ministro Nehru declaró lo siguiente: "El asunto de Goa es una tempestad en un vaso de agua. Toda persona sensata sabe perfectamente que Goa, a la postre volverá a ser de la India".

Harán la "Marcha"

BOMBAY, 13 (INS). — En la reunión celebrada ayer el comité de acción de Goa resolvió realizar de todos modos, su marcha de la "liberación", sobre Goa el domingo.

Milicia Cristiana

GOA, 13 (AFP). — Los elementos cristianos de Goa han realizado una peregrinación "por la paz", participando unos diez mil creyentes, que recorrieron a pie y bajo una lluvia torrencial la distancia de 19 kilómetros entre Goa "la nueva" y Goa "la vieja".

Marcharon entonando cánticos religiosos en "peregrinación de paz" y asistieron a una solemne misa en la basílica donde se veneran los restos de San Francisco Javier.

Para hoy se ha organizado una magna reunión a cargo de todas las comunidades locales que se oponen a la invasión de Goa por los hindúes. La juventud de Goa ha formado una "Milicia Cristiana", y propone estacionarse el día 15 en la frontera para enfrentar a las fuerzas de voluntarios hindúes que amenazan avanzar sobre el territorio portugués. Sin embargo, el gobernador ha declinado el ofrecimiento y ha prohibido a los jóvenes poner sus proyectos en ejecución, a fin de que no expongan su vida, dado que las autoridades portuguesas tienen noticias de que los llamados "voluntarios" están armados.

Pedido de Portugal

LISBOA, 13 (INS). — Portugal pidió a la India que suspenda sus demostraciones nacionalistas. Por su parte, los nacionalistas precisamente, proyectan marchar el domingo contra las colonias, día en que se celebra la independencia de la India.

Denunció Castillo Armas un Convenio

CIUDAD DE GUATEMALA, 13. (INS). — Continúa formulando revelaciones el gobierno de Castillo Armas. Ahora acaba de denunciar el acuerdo comercial con Checoslovaquia vigente de setiembre de 1936. Al hacerlo, el Ministro de Relaciones Exteriores señala que dicho convenio cesará en su vigencia a partir del 12 de noviembe del año en curso.

Tiene Dos Problemas

WASHINGTON, 13. (INS). — Entre los funcionarios norteamericanos impera el convencimiento de que el gobierno guatemalteco del coronel Castillo Armas aún tiene que realizar una gran labor en sus esfuerzos por restablecer la paz total en el país.

Aunque se reconoce que el gobierno de Castillo Armas es fuerte, se estima que necesita actuar con mayor rapidez para ayudar al pueblo económicamente. También tropieza con dificultades para hallar elementos anticomunistas capacitados para llenar los puestos administrativos dejados vacantes por los ex funcionarios del régimen de Jacobo Arbeuz. Se teme que a menos que estos dos problemas sean resueltos se repita el intento de revolución de hace pocos días, en el que un grupo de partidarios de Arbenz trató de reconquistar el poder.

Más Heridos por el Paro en Francfort

FRANCFORT, 13 (INS). — Los obreros metalúrgicos en huelga tuvieron hoy otro choque con la policía bávara. La po[illegible] hizo varias detenciones en [illegible] fábrica de la Siemens donde [illegible] de 1.000 huelguistas trataron [illegible] romper los cordones policiales [illegible] a impedir que acudieran al tr[illegible] los obreros de Silesia. Por [illegible] menos 25 personas fueron heridas en los últimos tres días.

Un Monstruo que Ataca Gallineros

MILAN, 12 (ANSA). — Los pobladores de la vecina aldea de Somaglia Lomellina viven en el terror desde hace dos semanas, porque a diario, uno u otro de los pobladores, ve a un monstrúo espantoso que es el tamaño de un perro grande, con el pecho rojo erizado y tan brillante que parece echar chispas, con grandes ojos que lanzan destellos horribles y una cola que por lo menos mide tres metros y que el monstrúo agita sobre el lomo a manera de látigo, dando aullidos sobrecogedores. El espantable animal, noche a noche, hace ingentes estragos en los gallineros.

Se Abastecerá de Cemento Portland

BUENOS AIRES, 13 (S). — Está asegurado el abastecimiento de cemento portland extranjero. El I.A.P.I. para desvirtuar versiones contrarias, destaca que existen 2.000.000 de bolsas y que próximamente arribarán otras importantes partidas de ese material.

En Caja de Ahorros no se Pagarían Réditos

BUENOS AIRES, 13 (S). — Aunque no se ha suministrado la información al respecto estamos en condiciones de anticipar que funcionarios del Ministerio de Hacienda y de Finanzas han elaborado un proyecto en el que se prevé la eliminación del impuesto a los réditos a todos los depósitos en Caja de Ahorro. Esta importante iniciativa que beneficiará a la gran masa de ahorristas del país tiene como inspirador al primer magistrado de la Nación general Juan Perón.

Alianza Defensiva en Asia

WASHINGTON, 13 (AFP). — Estados Unidos, Gran Bretaña, Francia, Australia, Nueva Zelandia, Thailandia, Filipinas y Pakistán, proclamarán mañana su voluntad de asociarse para concertar las medidas indispensables a la defensa y al progreso económico y social de las naciones del sudeste asiático. En su declaración de mañana, los países mencionados afirmarán la necesidad de crear una organización internacional encargada de coordinar los planes de asistencia económica y militar en la región del sudeste asiático y la reunión para esos fines de sus representantes en Baguio, capital veraniega de Filipinas el día seis de setiembre próximo.

La Base Jurídica

Las consultas sobre el orden del día de esa conferencia se desarrollaron en las últimas semanas entre las capitales interesadas y continuarán entre los expertos después de la reunión de Baguio. Según indicaciones oficiosas, importa crear en el Asia no comunista, el equivalente "libre" de la dirección centralizada que rige la política y las actividades comunistas en Asia. La base jurídica de la organización prevista será un pacto de seguridad colectiva, pero los términos exactos que definirán ese futuro instrumento de derecho internacional aun no han sido completamente determinados.

No Podrá Regresar a Colombia, Gómez

BOGOTA, 13 (INS). — El ex-presidente colombiano doctor Laureano Gómez no podrá retornar a Colombia. La comisión de la Asamblea Nacional Constituyente rechazó una solicitud que en ese sentido le fuera formulada.

Trataron de Matar a Ramón Magsaysay

MANILA, 13 (INS). — Oficialmente se reveló que los rebeldes Huks proyectaban asesinar al presidente de la república señor Ramón Magsaysay. El complot era dirigido por el jefe rebelde, Tomás Cauma.

En Okinawa un Tifón Causa Gran Destrucción

NUEVA YORK, 13 (INS). — Un violento tifón está barriendo la isla de Okinawa en la zona fiscalizada por Estados Unidos. Vientos de más de 160 kilómetros por hora se abaten sobre la isla, y el fenómeno ha provocado gran destrucción.

Nuevos Desórdenes Hubo en el Brasil

RIO DE JANEIRO, 13 (INS). — Las simultáneas declaraciones del presidente Getulio Vargas y de los generales del ejército, de respetar totalmente la constitución nacional, según los observadores políticos neutrales, afianzó la posición del mandatario, que se había tornado precaria a raíz del atentado contra la vida del periodista Carlos Lacerda, que provocó la muerte del mayor de la aviación, Rubens Vaz. El clima de tensión en todo el país disminuye gradualmente, aunque anoche tuvieron lugar nuevas manifestaciones "antivarguistas" que fueron disueltas por la policía. Pero con todo, prevalece la opinión de que el atentado contra la vida de Lacerda "Partió de la Casa de Gobierno", como lo denuncian los diarios opositores.

Reckazo de la Nueva Legislación Atómica

WASHINGTON, 13 (INS). — Triunfo demócrata en el Capitolio. Por 48 votos contra 41 fué rechazado el texto de la nueva legislación atómica producida por la Comisión Mixta del Congreso.

Lo Creían Muerto Pero se Hizo Ver

MESSINA, 13. (ANSA). — Regresó a su ciudad natal, Rosario Nápoli, de 35 años, quien en 1940 figuraba en la lista de los caídos en el frente de lucha de Grecia. Nápoli, que había perdido todo contacto con los suyos desde aquella lejana época, no sólo está vivo, sino que salió del combate sin un rasguño. Apresado por los nazis fué internado en Alemania, cayendo posteriormente prisionero de los rusos. En 1948 consiguió evadirse con un grupo, refugiándose en Polonia, donde vivió hasta ahora, que decidió volver a su hogar.

Estalló, en el Mundo de la Moda, una "Guerra" de Dos Diseñadores

NUEVA YORK, 13. (ANSA.) — Se ha entablado un duelo a muerte entre el célebre Christian Dior y un joven, pero ya famoso modista norteamericano, llamado Elgee Bove, que convulsiona al mundo de la moda, poniéndolo al borde de la guerra sin cuartel. En efecto, se ha revelado que Elgee Bove ha tenido la osadía de desafiar abiertamente a Dior por la nueva línea que el costurero parisino llama "Plana" y que tiende a eliminar —en la moda, naturalmente— toda curva o saliente en el pecho femenino. Elgee Bove, que a pesar de su juventud —sólo tiene 19 años— es ya uno de los más famosos y acreditados diseñadores de modelos en los Estados Unidos y posee un concurrido salón en Nueva York, donde viste a cuerpos tan esculturales como los de Marilyn Monroe, Rita Hayworth y Denis Darcel envió un telegrama de desafío a Christian Dior diciéndole que se sentía obligado a combatir por el derecho de los hombres norteamericanos a gozar sin límites de la visión del pecho femenino.

Una Escisión en el Gabinete Francés Provocaron los Tres "Degaullistas"

PARIS, 14 (INS). — Tres miembros del gabinete que preside Pierre Mendes-France renunciaron en las primeras horas de la madrugada de hoy después que el resto de sus colegas aceptaron las modificaciones propuestas por el "premier" al Pacto de Comunidad Defensiva Europea. Los dimitentes fueron en otro tiempo miembros del partido que encabeza él general Charles De Gaulle y se les reconoce como firmes opositores de esta alianza y son: general Pierre Koenig, ministro de Defensa; Pierre Chaban Delmas, de Obras Públicas y Maurice Lamaire, de Reconstrucción. Esas renuncias no eran inesperadas del todo y se cree que ahora Mendes-France seguirá adelante con su plan de someter a la consideración de los otros 5 gobiernos firmantes del Pacto las condiciones que él recomienda para introducir en el proyecto de acuerdo. Antes de anunciarse la escisión en el gabinete, circularon rumores que los diputados ex degaullistas se reunirían posteriormente para resolver si seguirían o no en el gobierno. Al decir de Mendes-France los miembros restantes del gabinete, después de varias horas de un debate que se prolongó hasta pasada medianoche, aprobaron las propuestas que el "premier" había sugerido que son tres en total para hacer el Pacto más agradable al gusto de la Asamblea Nacional y del pueblo francés, que recela ante el posible resurgimiento militar alemán. Las s[illegible]ones del "premier" no han sido dadas a conocer y se cursarán a [illegible] de los otros 5 gobiernos del grupo, que se reunir[illegible].

Sin embargo se ha sabido que Mendes France se[illegible]: 1º) de una postergación en la ejecución del proyecto; [illegible] del establecimiento del poder del veto en la proyectada alianza.

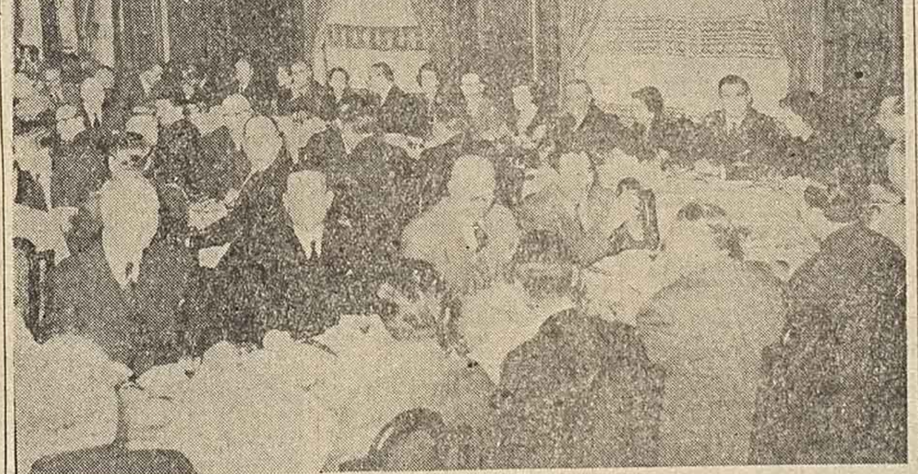

CENA DE LOS EXPOSITORES. - Los cabañeros que presentan sus productos en la 54ª Exposición Nacional de Ganadería, Industria y Comercio, se reunieron anoche, en una cordial cena de camaradería, en el Jockey Club de nuestra ciudad, la cual transcurrió en un ambiente muy grato.

América Traza su Estrategia

NACIONES UNIDAS (Nueva York) 13 (INS). — El grupo de países de América Latina ante las Naciones Unidas está elaborando su estrategia con respecto a numerosos problemas que se plantearán al principio de la sesión de la asamblea general que se inaugurará el 21 de setiembre próximo y principalmente en lo que se refiere a la distribución de las bancas en la asamblea, en los diferentes consejos y la Corte Internacional de Justicia. Estas cuestiones, darán motivo a la reunión que se realizará la semana próxima y que será presidida por el embajador de Méjico, señor Rafael de la Colina. Un informe sobre la situación, será presentado por los representantes de Méjico, Uruguay y Venezuela. Se tiene entendido que el mencionado informe se referirá a los siguientes elementos: 1º) Cuba y Perú, son candidatos a la banca ocupada hasta el 31 de diciembre por Colombia, en el Consejo de Seguridad. Ninguno de ambos países logró recoger la unánime adhesión del grupo y por lo tanto, ambos se presentarán como candidatos, debiendo mediante votación decidir la asamblea general. Cuba desea una banca ante el Consejo de Seguridad, pues su mandato en el Consejo Económico finaliza el 31 de diciembre. La República Dominicana realiza una campaña para tomar su sucesión y parece haber obtenido mayores promesas de votos que Méjico y Uruguay, igualmente candidatos. 2º) Argentina, país latinoamericano, miembro saliente del Consejo Económico y Social, será probablemente reelegida. 3º) El representante del Perú, señor Víctor Andrés Belaunde, ya presentó su candidatura a la presidencia de la décima sesión de la asamblea general en 1955, en el curso de la cual será tratada la cuestión de la convocatoria de una conferencia encargada de revisar la Carta de las Naciones Unidas. 4º) Honduras es candidato a la presidencia de la comisión política de la asamblea —la más importante— mientras que Ecuador solicita una de las vicepresidencias, reservada a los latinoamericanos.

ADIOS A EMILIE. - Las cuatro sobrevivientes de las quintillizas Dionne (izq. a der.) Cecile, Marie, Yvonne y Annette, permanecen con los rostros apenados junto al ataúd de su hermana Emilie, en silenciosa despedida, momentos antes del funeral. Esta es la primera foto de las Dionne desde la muerte de Emilie, en Saint Agathe, Quebec, tomada la semana pasada. Es también la primera vez que Marie ha sido fotografiada, desde que dejó el convento. La congoja se refleja en el rostro del quinteto roto por la fatalidad

INDICE DEL DIA

Cuentograma	pág. 2	Policía	pág. 5
Comercio	" 2	Maquinaciones	" 5
Fúnebre	" 2	Festejos	" 5
Editorial	" 3	Turno farm.	" 5
Muestra Rural	" 3	Lotería Nac.	" 6
Embarque maíz	" 3	Clasificados	" 6
Sociales	" 4	Carreras	" 7
Folletín	" 4	Deportes	" 8
Cine	" 4	Oscar P[illegible]	" 8

DEMOCRACIA S. Lorenzo 1266 Rosario

Ojos Nuevos Sobre Tiempos Nuevos

El Tiempo

Presión atmosf.: 756 mm. 5|10. Máxima: 22º 8|10 a las 15.45. Mínima: 9º 6|10 a las 5.10. Humedad relativa: 92 [illegible]. Tensión del vapor: 14 mm. Viento Sud [illegible] te: 8 kilómetros. Cielo cubierto.

Francia Ratificará su Pacto en Europa

PARIS, 13. (INS). — Se anuncia que hubo acuerdo en el gabinete francés entre los partidarios y no partidarios de la adhesión a la comunidad europea de defensa. Bajo la presidencia del presidente Coty se reunió esta tarde en el Palacio del Eliseo el Consejo de Ministros para rubricar la solución a que se ha llegado en el equipo ministerial.

Para la Ratificación

Los esfuerzos del primer ministro se fortalecieron cuando la Cámara Alta del Parlamento, aprobó su radical ley económica por una votación concluyente de 146 votos contra 41, después de una sesión que duró toda la noche. El programa económico y el plan de transacción para la participación francesa en el CED son los dos grandes problemas que confronta el primer ministro.

Si el gabinete, que se reunirá esta tarde bajo la presidencia de René Coty aprueba el proyecto de transacción de Mendes France las propuestas serán transmitidas directamente a las otras cinco naciones participantes del CED: Italia, Alemania Occidental Bélgica, Holanda y Luxemburgo para su examen antes de la reunión que celebrarán los miembros de relaciones exteriores de esos países el próximo jueves.

La Labor del Ejército en los Hielos del Sur

BUENOS AIRES, 13 (S). — Una patrulla del ejército cumplió con todo éxito un recorrido de 600 kilómetros por la Antártida Argentina, soportando 40 grados bajo cero y fuertes tormentas. Logró tomar una valiosa documentación topográfica determinando a la vez la declinación magnética sobre el Mar de Bedell.

Remorino Viajaría a la Capital Boliviana

BUENOS AIRES, 13 (INS). — Ha trascendido que el canciller señor Jerónimo Remorino se propone viajar a fines del corriente mes a la capital de Bolivia para asistir al acto de la firma del convenio de unión económica entre los dos países. Las negociaciones se desarrollan actualmente en un ambiente ampliamente satisfactorio.

Ha Entrado en Vigor el Sábado Escolar

SANTA FE, 13. (C). — De acuerdo a lo manifestado por el ministro de Educación y Cultura, profesor Luis Albornoz, será aplicada desde mañana la ley 4581, sobre la supresión del sábado como día hábil escolar. En ese sentido, el ministerio ya impartió las instrucciones del caso, que fueron puestas en conocimiento de todos los establecimientos de su dependencia.

EL CUENTOGRAMA

Damos a conocer la nómina de las personas que han resultado favorecidas en el concurso de esta semana.

DEL éxito alcanzado por este entretenimiento exclusivo de DEMOCRACIA, puede tenerse una prueba por el gran número de soluciones exactas que se reciben, para cada uno de los mismos, que nunca bajan del centenar, mientras las inexactas suman cinco o seis veces esas cantidades. Pese a su sencillez son muchos los que cometen errores en el apresuramiento por enviar las soluciones, no faltando quien deja casillas en blanco y tampoco los que no consignan nombre ni dirección.

LOS PREMIADOS

Conforme lo anunciáramos en nuestra edición de ayer el sorteo de esta semana se efectuó mediante la Lotería Nacional y, por consiguiente, resultaron favorecidos aquellos cuyos nombres tuvieron asignado un número que coincidiera con el de la última cifra del premio mayor de dicha lotería que terminó en 7 y son los siguientes: 1 — Alberto Castelo, Tupungato 416, ciudad; 2 — J. H. Iglesias, Constitución 3703, ciudad; 3 — Elsa P. Ojeda, Larrea 978, barrio Roque Sáenz Peña; 4 — E. Sordelli, Montevideo 2490, ciudad; 5 — Trinidad Montiquin, calle 43 Nº 1275, ciudad; 6 — Beatriz E. A. Oliva, Salta 3226 ciudad; 7 — Elvira Vorrazo, Mitre 2263, ciudad; 8 — José Molnar, Reconquista 1036, ciudad; 9 — Roberto T. Bonino, Crespo 1587, ciudad; 10 — Diego J. Bustamante, Portugal 1551, barrio Arroyito.

LOS MIERCOLES

Las personas favorecidas podrán pasar a retirar los libros destinados como premio el próximo miércoles a partir de las 17, porl as oficinas de Publicidad de este diario.

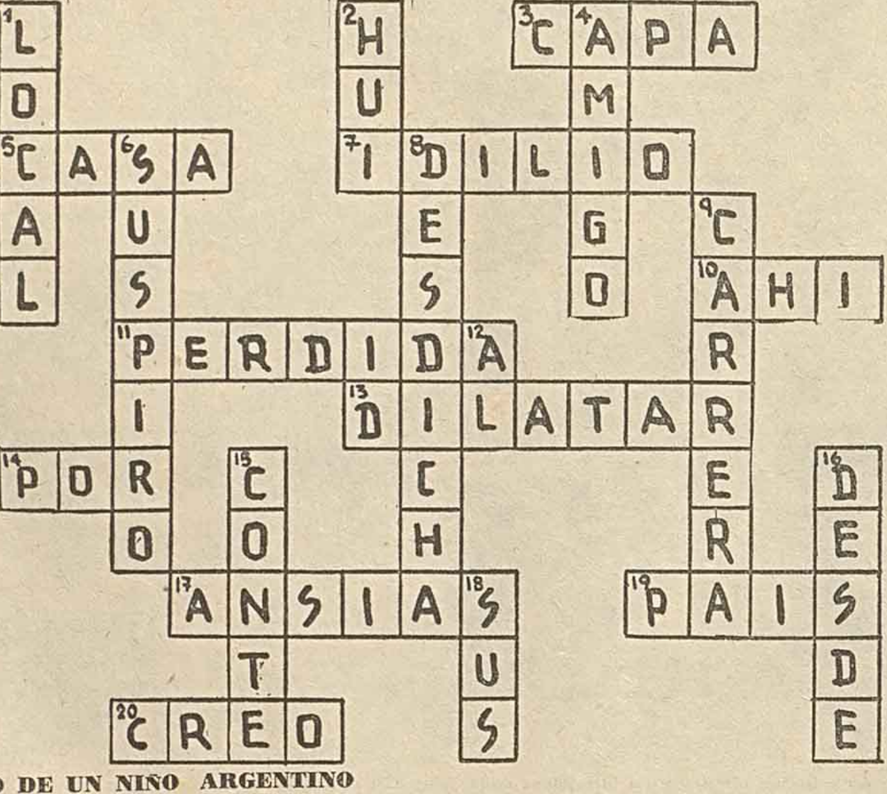

ALECCIONADOR EJEMPLO DE UN NIÑO ARGENTINO

Un Escolar de Ocho Años Devolvió en Roldán un Brillante que Vale $12.500

ROLDAN, 13 (C). — Un gesto de honradez es siempre motivo de comentarios en la prensa todo del país, tal es el caso que hoy nos destacar del menor Jorge Alberto Pasquini, de 8 años de edad, con domicilio en la vecina localidad de Roldán.

ENCUENTRA UN BRILLANTE

[illegible]

PREMIAN SU GESTO

[illegible]

La Honradez Fué en un Escolar Más Fuerte que Todas las Tentaciones

[illegible]

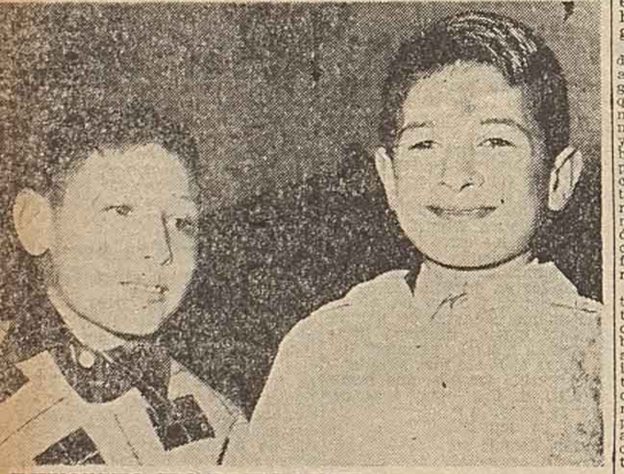

DEVOLVIO UN BRILLANTE. — Vistiendo su guardapolvo de escolar, con la satisfacción de quien ha cumplido un deber, sonríe el menor Jorge Alberto Pasquini, cuando nos refirió ayer en nuestra redacción los detalles vinculados con la devolución de un brillante de gran valor. Lo acompaña en la nota gráfica un amiguito.

En las Pequeñas Glándulas Suprarrenales se Esconde uno de los Secretos de la Vida

ROMA, 13 — [illegible] o cortical. La primera de ellas fabrica una importante hormona: la adrenalina, si bien la misma no es indispensable para la vida, en tanto que la segunda produce incansablemente una serie de hormonas fundamentales de las que depende la existencia, y cuyo número asciende a una treintena, pertenecientes todas al grupo de los esteroles.

Entre estas últimas, se destaca muy especialmente la conocida con el nombre de "Doca", y descubierta por el químico suizo Tadeus Richstein, que constituye el remedio radical para el "mal de Addison". Y junto con ella, puede también mencionarse a la cortisona, que los norteamericanos Hench y Kendall suministraron por primera vez en 1949 a un grupo de enfermos artríticos, con resultados "dramáticos y maravillosos", según sus propias palabras. Estos dos ejemplares bastan para apreciar la misión trascendente que cumplen estos pequeños órganos suprarrenales.

Recientemente, las investigaciones efectuadas en la materia han permitido descubrir una nueva hormona, a la que se asigna particular importancia. Se trata de la electrocortina o aldoesterona, a la que hace muy poco acaba de sumarse otra variedad de la misma. Obtenidas en proporciones de milésimos de gramo por cada diez toneladas de substancia glandular de buey, estas dos hormonas han resultado ser de una eficacia inimaginable en el tratamiento de numerosas enfermedades, entre las que se cuentan el "mal de Addison", la gota, el reumatismo, la artritis, alergia, diversos malestares nerviosos y otras dolencias, cuya nómina se va ampliando a medida que se extiende la aplicación de estas nuevas panaceas. Todo ello ha intensificado el interés científico por descubrir la alquimia que se cumple en el interior de las minúsculas glándulas suprarrenales, verdaderos órganos claves de la existencia humana.

Comida de la Asociación Amigos Calle Eva Perón

Mañana, a las 13, en el local de la Asociación Comerciantes de Rosario, Buenos Aires 957 se realizará el almuerzo de camaradería, de la Asociación "Amigos de la calle Eva Perón". El mismo ha sido organizado con el fin de estrechar vínculos entre los comerciantes que tienen instalados sus negocios en la arteria más popular de nuestra ciudad.

Hoy Agasajan en Pérez al Dr. Julio Borzone

PEREZ, 13 (C). — [illegible] co de policía, comunal, de las cooperadoras escolares y en cuanta oportunidad las circunstancias lo pusieran frente a un enfermo, ha logrado la adhesión de todas las instituciones del pueblo, deportivas, sociales, culturales, mutuales, escolares, comerciales y de la enorme familia obrera de esta localidad, que con su presencia quieren testimoniar al homenajeado su reconocimiento y simpatía.

Al día siguiente, a las 10.30 se oficiará una misa en acción de gracias, a cargo del cura párroco Guillermo Ferrari, en la iglesia de Nuestra Señora del Carmen.

Las adhesiones se reciben por el teléfono Nº 2 o personalmente en cualquiera de las instituciones de la localidad.

Hoy Distribuirá los Premios "La Cortada"

La muestra general de dibujos infantiles, pintura, poesía y fotografía, que ha venido exponiendo el Núcleo Artístistico Vocacional Argentino "La Cortada", con motivo de su décimo aniversario, en el local de Unión Obreros Tintoreros, Sombrereros y Lavadores, 1º de Mayo 2101, quedará clausurado hoy, a las 18, con la entrega de premios. En tal ocasión harán uso de la palabra su director general, señor José Marín Torrejón, y por la comisión de festejos, la señora Aída R. de Fayós. Mañana, a las 19, en el mismo local, "La Cortada" dará una función de títeres, dedicada a los niños del barrio.

Fiestas Patronales en Posta de San Martín

POSTA DE SAN MARTIN, 13 (C). — Los actos corespondientes a las fiestas patronales de esta localidad adquieren este año mayores proporciones por haber sido organizados con el propósito de recaudar fondos para contribuir a las obras pro-templo.

El programa que abarca hasta el 22 del corriente incluye el funcionamiento de una kermesse con numerosos quioscos y atracciones bailes folklóricos y deportes. El domingo se realizará una procesión con la imagen de Nuestra Señora de la Asunción y los Crucificos de la Guardia de Rosario y Posta de San Martín. El lunes 16 se hará la procesión de San Roque y el 22, últimbo día de estos festejos, tendrá lugar un desfile de antorchas acompañando a la Sagrada Imagen de la Virgen en su carroza.

El Gobierno Provincial Ha Adherido a los Homenajes al General San Martín

Con motivo de cumplirse el próximo martes un nuevo aniversario de la muerte del general don José de San Martín, la ciudadanía argentina se apresta a testimoniar en la ocasión su reconocimiento hacia el prócer máximo de la nacionalidad, hacia el Libertador que aseguró la Independencia de varias naciones americanas. En nuestra ciudad se cumplirán con tal causa distintos actos conmemorativos, organizados por entidades oficiales y particulares.

DEL GOBIERNO PROVINCIAL

El Poder Ejecutivo de la provincia, por decreto originado en el Ministerio de Gobierno, Justicia y Culto, ha dispuesto adherir a los actos que se efectuarán el 17 del corriente en recordación del nuevo aniversario del fallecimiento del general San Martín.

ACTO DE LA COMISION DE BIBLIOTECAS

Organizado por la Delegación Rosario de la Comisión Protectora de Bibliotecas Populares de la Nación y con la adhesión de la Comisión de Cultura de la C.G.T., de la Federación de Bibliotecas Popular y de la Asociación de Bibliotecarios de Rosario adherida a la C.G.P., se llevará a cabo el lunes próximo a las 18.30, en el salón de actos de la Biblioteca Argentina, un acto destinado a honrar la memoria del General San Martín. En la oportunidad el inspector de la Comisión Protectora de Bibliotecas Populares, señor José M. Alvarez Hayes, disertará sobre "El Libertador General San Martín y las bibliotecas". Seguidamente el Inspector Jefe del Ministerio de Educación de la Nación, señor David Rubén Ayala hará entrega de sendas donaciones de libros a las bibliotecas en formación "Nueva Argentina", de la C.G.T.; "Gral. Las Heras" de la Escuela Militar del Regimiento 11 de Infantería y del Soldado de la Guardia de Seguridad de Caballería de nuestra ciudad.

EN LA ESCUELA INDUSTRIAL Nº. 2

En la Escuela Industrial de la Nación Nº 2, Ciclo Superior, se cumplirá el 16 del corriente un acto alusivo. En los turnos diurnos y vespertinos, en los que harán uso de la palabra los profesores señora María N. G. de Oriol e ingeniero Fodolfo Wyngaard, respectivamente.

EN EL CLUB PROVINCIAL

La Peña Folklórica del Club Atlético Provincial realizará el lunes a as 20, en el salón "J. Alfredo Bianchini" de esa ciudad, un acto del género vernáculo, en base a un programa de músico, canciones, danzas y recitados de nuestro acervo nativo, como adhesión al aniversario del fallecimiento del General San Martín. El espectáculo de danzas será magnificado con indumentarias de la época o región de cada una de las interpretciones, las que estarán a cargo de los asociados que integran la Peña Folklórica Provincialista. El recital poético ha sido confiado a la señorita Carmen Garay.

INSTITUTO DE EDUCACION MUSICAL

En el Instituto de Educación Musical, dependiente de la Universidad Nacional del Litoral, se llevarán a cabo el próximo martes distintos actos al cumplirse el 104 aniversario de la muerte del Gran Capitán.

A las 16.30 descubrirán placas en la Dirección del mismo, en la Biblioteca Musical y en las aulas 3 y 4, las que han sido denominadas "General José de San Martín", "Julián Aguirre", "Juan Bautista Massa" y "Alberto Williams" respectivamente. La bendición de las mismas estará a cargo del Cardenal Dr. Antonio Caggiano, Obispo de Rosario. Para referirse a este homenaje harán uso de la palabra las siguientes personas: Ar. Eduardo Dughera, Prof. María J. Funes, Licia Bernard e Hilario Navarro.

SANTOS VEGA (38) — por WALTER CIOCCA

BOLSA - BANCA - COMERCIO - MERCADOS

ALCANZO AL CIERRE UNA ENTRADA MUY NUMEROSA ESTE MERCADO DE HACIENDAS

Para dar término a la semana el Mercado de Haciendas de Rosario contó ayer con una entrada numerosa de animales de buena calidad, que llegó a 1.002 cabezas. El 75 por ciento de dicha entrada estuvo constituído por novillos y novillitos. La plaza mantuvo el tono firme para todos los tipos y categoría de haciendas y los precios fueron convenientes. El Mercado de Haciedas no operará el próximo martes 17, con motivo del feriado.

COTIZACIONES DE AYER

Precios extremos: Novillos especiales, de 2.04 a 2.1280; gordos, de 1.9180 a 2.0320; carne gorda, de 1.53 a 1.75;

Novillitos gordos, de 1.55 a 2.18.

Vacas especiales de 1.75 a 1.8150; gordas, de 1.6020 a 1.7350; carne gorda de 1.4950 a 1.58; flacas de 1 a 1.4350.

Vaquillonas gordas, de 1.50 a 2.0520.

Terneros gordos, de 1.61 a 2.1450.

Toros, torunos y bueyes gordos, de 1.40 a 1.9240.

Entradas del día: Novillos, novillitos toros, etc.: 748; Vacas y vaquillonas: 109; Terneros: 64. Total: 1.002, cabezas.

Compras: Corp. Arg. de Carnes: 789; Frif. Switf: 266; Abastecedores: 547.

Porcinos y lanares sin entrada.

Las Ventas de Ayer

PASTORE y Cía.

De Las Rosas: 19 novillos, a 2.07.07; 1 vaca, a 1.75. **De Las Rosas:** 37 novillos, a 2.04.45; 3 vaquillonas, 1.95.80; 2 vacas, a 1.68.63. **De Zenón Pereyra:** 29 novillos, a 2.02.50. **De Larrechea:** 21 novillos, a 2.01.37. **De Ciudad Evita:** 20 novillos, a 1.93.51. **De Armstrong:** 40 novillos, a 1.93.49. **De Videla:** 22 novillos, a 1.85.89. **De Paz:** 19 novillos, a 1.79; 6 vacas, a 1.30.41. **De Matilde:** 1 novillo, a 1.40; 17 vacas, a 1.09.06. **De Venado Tuerto:** 40 terneros, a 2.10.69; 1 toro, a 1.65.59. **De Cruz Alta:** 15 vacunos, a 1.63.91.

MANUEL C. LAMAS y Cía.

De Alejo Ledesma: Novtos, 10 a 2.80; 7 a 2.08; 1 ternera, a 2.06; 8 vaq., a 2.05.20; 8 a 2.05; 8 a 2.02.80; 8 a 2.00.20; 1 vaca, a 1.64.50; 1 a 1.61. **De Fortín Acha:** 26 vacas, a 1.40. **De Gálvez:** 5 nov. a 2.-; 1 ternera, a 1.93; 7 vaq., a 1.92.20; 6 a 1.87.50; 3 a 1.66; vacas, 2 a 1.71; 2 a 1.43.50; 1 vaca, a 087.

CULLEN y Cía.

De Carreras: 4 novillos, a 2.05; 10 novillitos, a 2.048; 3 novillos, a 2.006; 2 novillos, a 1.75; 1 vaca, a 1.735; 1 vaca, a 1.69; 2 vacas, a 1.645.

PASTORE y DEL VALLE Hnos.

De Guatimozín: Novillitos, 10 a 2.132; Novillos, 10 a 2.128; 7 a 2.066. **De López:** 1 ternera, a 2.105; novillos, 8 a 2.02; 2 a 1.832; vaq., 2 a 1.84; 1 a 1.695; 2 a 1.65; 2 vacas, a 1.68; 1 a 1.67; 1 a 1.61; 1 a 1.59; 2 a 1.495; 1 toro, a 1.595. **De Centeno:** Novillitos, 6 a 2.102; 10 a 2.10; novillos, 7 a 2.514; 7 a 1.962; 6 a 1.952; 6 a 1.95; 1 vaca a 1.3555. Novillos, 10 a 2.0420; 10 a 2.0320; 5 a 2.03; 2 a 2.014; 5 a 1.99; 8 a 1.9680. **De Carlos Pellegrini:** 9 novillos, a 2.0350; 9 a 2.-

SERRA, DOSSEÑA y Cía.

De San Jenaro Norte: Novillitos 8 a 2.13; Novillos, 5 a 2.11.50; 5 a 2.03.50; Vaquillonas, 2 a 1.95.50. **De Cañada del Ucle:** Novillos, 7 a 2.12.80; 6 a 2.10; 7 a 1.98.50; Toros 1 a 1.71.50. **De Esmeralda:** Novillos, 1 a 2.12; 2 a 1.99.80; 6 a 1.97.80; Toro, 1 a 1.72.50. Novillos, 3 a 2.09.80; 1 a 2.05.20; Vacas, 4 a 1.60.20; 1 a 1.25; Torunos, 1 a 1.55.

FACCIANO Hnos.

De San Pereyra: Novillos, 6 a 2.10; 6 a 2.03.50; 1 a 2.10; 4 a 2.03.20; 1 a 2.00; 1 a 1.99.80; Vacas, 2 a 1.78. 2 a 1.75.

De Las Petacas: Novillos, 6 a $ 1.94.20; 6 a 1.92; 6 a 1.87; 4 a 1.75; 1 a 1.70. **De Garibaldi:** Novillos, 4 a 2.12; 6 a 2.11.60; 6 a 2.11.20; 1 a 2.05; 1 a 2.02; Vaq., 2 a 2.05.20; Vacas, 4 a 1.65. **De San Vicente:** Novillos, 6 a 2.11.60; 5 a 2.11.20; 5 a 2.09.80; 5 a 2.08.20.

AGRICULTORES FEDERADOS ARGENTINOS

De Las Rosas: Vaq., 4 a 1.68.50; 2 a 1.81.50; Vacas, 1 a 1.20; Nov., 1 a 1.60; Vaq., 4 a 1.80; 4 a 1.69; Vacas, 2 a 1.62.50; 2 a 1.35.

MERCADO DE LINIERS

Estado de la plaza: firme.
Entrada 1.936; remanente 112.
Cotizaciones: Novillos especiales, 2.15; novillos generales, 1.98 a 2.05; novillitos y terneros 2.10; vaquillonas, 2.05; vacas, 1.60; toros, 1.80.

Mercado de Porcinos

Estado de la plaza: firme.
Entrada, 1.530; remanente, 6.
Cotizaciones: Cerdos b. inspección, máximo, 3.83.

MERCADO DE AVELLANEDA

Estado de la plaza: sostenido.
Entrada 6.052; remanente 3.312.
Precios máximos: Borregos, a $ 97; ovejas, 76; capones, 111.80 y corderos $ 65.70.

Resumen Semanal

Estado de la plaza: Durante la presente semana han entrado a plaza 2.870 cabezas; o sean 88 animales menos que la anterior, siendo el promedio diario de 574 reses; resultando nuevamente esta semana insuficiente para satisfacer las necesidades de los compradores.

La plaza operó con ambiente muy firme y valores favorables para todos los tipos y categorías de animales puestos a la venta.

Los compradores actuaron con muy buen interés.

PRECIOS EXTREMOS DE LA SEMANA POR KILO VIVO

Novillos, $ 1.58 a 2.20; novillitos, $ 1.53.80 a 2.22.50; vacas, $ 1.00 a $ 1.84; vaquillonas, $ 1.50 a 2.11.80; terneros, $ 1.61 a 2.20; mamones, $ 1.63.50 a 1.70; toros, torunos y bueyes, etc., $ 1.15 a 1.98.50. **Entradas de la semana:** Novillos, 1.664, novillitos, 553; vacas, 259, vaquillonas, 225; terneros, 118; mamones, 4, toros, torunos y bueyes, etc., 47. Total: 2.870 reses. **Compras de la semana:** Corp. Arg. de Carnes, 650, Frigorífico Swift, 476, Abasto local, 1.620, Abasto campaña, 124. Total, 2.870 cabezas. **Porcinos:** 95 cerdos de $ 3.33 a 3.50 el kilo vivo. **Lanares:** Sin entradas.

Dirigió un Saludo el Jefe del Regimiento 12

SANTA FE, 13 (C). — Con motivo de la partida del Regimiento 12 de Infantería "General Arenales" para las maniobras, el jefe de la unidad, teniente coronel Alberto R. Nadale, en nombre del personal superior, jefes, oficiales y suboficiales, ha enviado un cordial saludo a las autoridades y pueblo de Santa Fe.

LA ESCUELA BELGRANO DE CARCARAÑA DARA UN BAILE

CARCARAÑA, 13 (C). — Con intensa actividad continúan los preparativos relacionados con el baile a realizarse el próximo sábado 21 a total beneficio de la Escuela Nº 234 "Manuel Belgrano".

Dado su carácter y la calidad de los conjuntos que amenizarán el mismo (típica Manzur y jazz Víctor Mariani) es dable esperar de acuerdo a los deseos de sus organizadores, que resulte un éxito como en anteriores ocasiones.

ESTADO DE LOS RIOS

Datos suministrados por la Oficina de Hidrometría del Ministerio de Obras Públicas de la Nación: Paraná Inferior, Medio y Superior, Alto Paraná y Río Paraguay: bajan despacio.

Alturas Fluviométricas

Río Paraná

Eva Perón, mts.	4.52
Posadas	0.60
Corrientes	2.97
Esquina	3.75
Paraná	3.76
Diamante	4.44
San Martín	4.48
Rosario	4.00
V. Constitución	3.74
San Nicolás	3.36
Ramallo	3.10
San Pedro	2.68
Baradero	2.50

Río Paraguay

Asunción, mts.	s/d.
Formosa	5.68
Bermejo	s/d.

Ríos Varios

Ibicuy, mts.	s/d.
Victoria	4.54

Profundidades mínimas en los ríos en los pasos entre Sta. Fe y S. Pedro: Santa Fe - Rosario, 25,4 pies; Diamante - Rosario, 29,3 pies; San Lorenzo - Rosario, 26,2 pies; Canal Muelles P. Rosario 36,4 pies; Rosario - San Pedro, 33,3 pies; Villa Constitución - San Pedro, 33,3 pies; Acceso Villa Constitución Muelle Fiscal, 31,8 pies; Acceso V. Constitución Muelle Elevador, 31,8 pies; Acceso V. Constitución Muelle F. Mitre 31,8 pies; Canal Puerto San Martín 37,7 pies; Acceso Puerto San Pedro 31,7 pies.

La Moneda

Inglaterra	39.16
E. Unidos	1.398.50
Francia	3.99
España fam. tur.	30.18
España flet. seg.	31.93
Bélgica	27.97
Suiza	324.05
Méjico	111.97
Portugal	48.90
Checoslovaquia	194.24
Dinamarca	202.45
Noruega	195.80
Suecia	270.25

MOVIMIENTO PORTUARIO

BUQUES EN PUERTO

NOMBRE	BANDER	Fecha	Amarrado
Atenas	Costarric	26/6/54	Rada Exteri
Kyvernitis	Griega	6/7/54	Rada exteri
Vía	Inglesa	8/7/54	Plazoleta A
Americana	Liberiana	8/7/54	Rada exteri
St. Margaret	Inglesa	9/7/54	Rada exteri
Hornero	Argentin	9/7/54	Galpón E
Italvega	Italiana	9/7/54	Plazoleta A
Banija	Yugoslav	13/7/54	Rada exteri
Leonidas	Griega	13/7/54	Rada exteri
Pentire	Inglesa	13/7/54	Rada exteri
Easbury	Inglesa	13/7/54	Rada exteri
Buccaneer	Japonesa	18/7/54	Rada exterio
Cleople	Alemana	20/7/54	Rada exteri
Glen	Italiana	20/7/54	Rada exteri
Centauro	Japonesa	20/7/54	Rada exteri
E. Bornhofen	Alemana	20/7 54	Rada exteri
Italsole	Italiana	20/7 54	Rada exteri
T. Marú	Japonesa	20/7 54	Rada exteri
Versilia	Italiana	23/7/54	Rada exteri
Corfus Island	Inglesa	23/7/54	Rada exteri
Avondene	Inglesa	24/7 54	Depósito 17
H. E. Fritzen	Alemana	24/7 54	Rada exteri
Esther Schulte	Argentin	27/7/54	Elev. Rep. d
George	Panameñ	28/7/54	Rada exteri
Michael	Alemana	30/7/54	Rada exteri
St. Arvans	Inglesa	30/7/54	Mul. S. Franc
Heiyo Marú	Japonesa	31/7/54	Rada exteri
R. E. Fritzen	Alemana	31/7/54	Rada exteri
Vogtlant	Alemana	31/7/54	Rada exteri
Biokovo	Yugoslav	2/8/54	Rada exteri
Atalaya	Finlandes	2/8/54	Rada exteri
Alcyon	Liberiana	4/8/54	Rada exteri
Helga	Alemana	5/8/54	Rada exteri
Navarino	Inglesa	6/8/54	Rada exteri
Río San Juan	Argentin	6/8/54	Dep. 11.13
Frieden	Alemana	6/8/54	Rada exteri
Nordland	Alemana	6/8/54	Rada exteri
Tajamar	Argentin	7/8/54	Plazoleta 25
Ultramar	Argentin	10/8/54	[illegible]
N. N. Kulukundi	Griega	11/8/54	Rada exter
Nedon	Griega	11/8/54	Rada exter
Aeas	Panameñ	11/8/54	Rada exter
San Benito	Argentin	13/8/54	F. Bunge y

BUQUES SURTOS EN OTROS PUERTOS

NOMBRE	BANDER	Fecha	DESTINO
C. Lambe	Belga	17/7/54	C. Constituc
Welheim	Alemana	18/7/54	V. Constituc
O. Grange	Inglesa	23/7/54	V. Constituci
M. Urquiola	Española	27/7/54	V. Constituc
A. Transport	Inglesa	31/7/54	V. Constituc
Rialto	Italiana	31/7/54	V. Constituc
Theoskepasti	Panameñ	24/7/54	S. Lorenzo
Delfshaven	Holandes	30/7/54	S. Lorenzo
Betty Ryan	Argentin	5/8/54	S. Lorenzo
Río Atuel	Argentin	31/7/54	S. Nicolás
Gran Hill	Inglesa	6/8/54	V. Constituc
Kenilworth	Inglesa	7/8/54	V. Constituc
Champlain	Inglesa	6/8/54	V. Constituc
Hermes	Holandes	8/8/54	Paraná
M. López	Holandes	8/8/54	Paraná

BUQUES SALIDOS Y A ZARPAR

NOMBRE	Bandera	Fecha	Destino
St. Arvans	Inglesa	14 8 54	Intersecció
Merak N	Holandesa	14 8 54	Intersecció

BUQUES A LLEGAR

NOMBRE	BANDER	Procedencia	Destin
Papendrech	Holandes	Bs. Aires	Paraná
Misar N.	Holandes	Bs. Aires	Rosari
B. Grange	Bs. Aires	Inglesa	Rosar
Luxembourg	Belga	Bs. Aires	Rosari
Overo	Argentin	Exterior	Rosari
Tumbes	Peruana	Exterior	Rosari

Buques en puerto, 43. Otros puertos, 15. Total 58

Aves y Huevos

(PLAZA ROSARIO)

Huevos, la docena de $ 2.70 a 2.85; gallinas, el kilo de $ 7.00 a 7.30; pollos, el kilo de $ 8.00 a $ 8.50; patos, criollos, el kilo de $ 6.00 a 6.40; patos marruecos, el kilo a $ 6.00; palomas, la yunta a $ 2.00; gansos, el kilo, a $ 4.20; liebres, cada una de $ 7.00 a 7.50; conejos, cada uno de $ 9.00 a 12.50; conejos gigantes, de $ 21 a $ 22.50; pavos, el kilo a $ 4.50; pavita, el kilo a $ 5.00; nutrias, cada una, de $ 8.00 a 8.50.

Mercado de Papas

En el Mercado Municipal de Papas de Rosario se registró ayer el siguiente movimiento, según datos suministrados por la mencionada oficina:

Papa zona de Rosario

Había en existencias, 8.947 bolsas; ingresaron 1.306 bolsas; salieron para consumo, 1.302 bolsas; quedan en existencias, 8.951 bolsas.

Se pagaron los siguientes precios: de $ 3.00 a $ 3.70 los 10 kilos.

Papa de la zona sur

Había en existencias, 5.634 bolsas; ingresaron, 1.350 bolsas; salieron para la venta, 1.429 bolsas; quedan en existencias, 4.555 bolsas.

Se cotizaron los siguientes precios: de $ 3.80 a $ 4.70 los 10 kilos.

Papa para semilla certificada

Había en existencias, 762 bolsas; salieron a la venta, 20 bolsas; quedan en existencias, 742 bolsas.

Se cotizaron de $ 38 a $ 38 la bolsa.

Mercado de Cereales

(PLAZA ROSARIO)

Al cierre del día de ayer se obtuvieron los siguientes precios en este mercado:

Maíz, consumo Rosario $ 44.50; maíz a granel, Santa Fe, 43.50; maíz cuarentín, $ 46; nabo base 4 % Rosario, $ 63; nabo base 4 % dársena, $ 77; mijo, base 2 % consumo Rosario, $ 28; alpiste, base 4 % Rosario, $ 95; alpiste, base 4 % dársena, $ 105; cebada según calidades, $ 45 y 50; avena, según calidades, $ 65 y $ 70; arvejas, $ 70 y 80; lentejones, $ 55 y 65.

Agasajan al Dirigente Pérez del Cerro

Obreros Químicos, Escoberos y Metalúrgicos se Reunirán

CUATRO organizaciones obreras de esta ciudad anuncian asambleas de carácter general y de personal de establecimientos, para hoy, a objeto de considerar importantes informes y resoluciones.

AGASAJO A PEREZ DEL CERRO

Anoche se realizó la asamblea general convocada por ATSA-Asociación Trabajadores de la Sanidad Argentina- filial Rosario, para dar a conocer el resultado de las gestiones que culminaron con la firma del convenio para el personal de Hospitales y Mutualidades.

Los informes estuvieron a cargo de los dirigentes del mencionado gremio, señores José G. Pedernera y Julio Pérez del Cerro, este último presidente del consejo directivo central.

Los asambleístas aprobaron la gestión de sus dirigentes y otorgaron a los mismos un expresivo voto de confianza.

La presencia del destacado dirigente obrero argentino dará lugar a un almuerzo de camaradería que le ofrecerán sus compañeros hoy a mediodía en un restaurante céntrico.

SINDICATO DE ESCOBEROS

En la sede social del Sindicato de Obreros Escoberos se realizará en la fecha una importante asamblea de carácter general para tratar diversos asuntos. El debate se ajustará al siguiente orden: acta anterior; adhesión a la CGT e informe del convenio colectivo de trabajo.

DOCENTES PARTICULARES

El Sindicato Argentino de Docentes Particulares también realizará una importante asamblea general. La misma tendrá efecto hoy en el local de la entidad en base al tratamiento del acta anterior y de un informe sobre lo tratado en el último congreso nacional del gremio.

INDUSTRIAS QUIMICAS

Son numerosos e importantes los asuntos que tratarán hoy en Urquiza 2353 los afiliados del Sindicato del Personal de Industrias Químicas. El temario comprende los siguientes asuntos: acta anterior; informe sobre la aplicación del convenio; día del químico; elección de revisores de cuenta; designación de delegados al congreso de FATIQA; memoria y balance; autorización a la comisión directiva para efectuar inversiones de hasta cinco mil pesos sin previo consentimiento de la asamblea.

REUNION EN LA UOM

El personal del establecimiento SIMA se reunirá hoy a las 9.30, para elegir nuevos delegados. La convocatoria ha sido formulada por la Unión Obrera Metalúrgica, seccional Rosario, en cuyo local de calle 3 de Febrero 754 se realizan diariamente reuniones de personal de las distintas fábricas.

VOTAN LOS CERAMISTAS

Esta tarde a las 18, se iniciarán las elecciones para renovar en forma parcial la comisión administrativa del Sindicato Obrero de Cerámica Porcelana y Azulejos en calle Freire 862. Los comicios se prolongarán durante cuatro días en base a la oficialización de tres listas que propician, respectivamente, la reelección del actual secretario general, señor Indico Novello y la elección para el mismo cargo de los señores Nazareno Marchetti y Gino Maffussi.

Es un gremio que reúne a numerosos trabajadores especializados, cuya trayectoria gremial le ha brindado importantes conquistas, a la que esperan agregar sus dirigentes otros beneficios de singular importancia en lo mutual y social.

SINDICATO DE ABOGADOS

En el aula magna de la Facultad de Ciencias Económicas, se llevará a cabo hoy a las 11 horas, un acto en el cual pronunciará una conferencia el subsecretario de Asuntos Técnicos de la Nación, doctor Tomás Vottero. Se referirá el citado conferencista a la política interna e internacional en relación con la defensa nacional. Dicha reunión ha sido organizada por el sindicato de Abogados de la Segunda Circunscripción Judicial, habiendo sus autoridades invitado a los profesionales del foro a concurrir al mencionado acto.

SINDICATO DE LA CARNE

En la próxima semana darán comienzo a los trabajos en el Policlínico que el Ministerio de Salud Pública de la Nación hará construir frente al Sindicato de la Carne de Rosario. Así lo han comunicado las autoridades del citado sindicato que regresaron de la Capital Federal con el objeto de imponerse de dichas obras. De esta manera los trabajadores del gremio mencionado, contarán con servicios especializados y beneficios de cuantiosa importancia.

PADRON DE ODONTOLOGOS

Mediante un comunicado, las autoridades de la Confederación General de Profesionales de Rosario, hacen saber que ha quedado clausurado el padrón de odontólogos afiliados a dicha entidad y que podrán participar de la asamblea general para constituir la respectiva asociación. Dicha asamblea se realizará el día 23 del corriente a las 21 horas, en el local del Colegio de Escribanos de nuestra ciudad, donde el padrón se encuentra a disposición de los interesados, pudiendo presentarse impugnaciones hasta el 18 del actual a las 18 horas.

Muestra de Arte en un Sindicato

Esta tarde a las 18.30 se clausurará la muestra de pintura, fotografía y dibujos infantiles ofrecida en el sindicato Unión Lavaderos, Tintoreros y Sombrereros por el Núcleo Artístico Vocacional "La Cortada" que dirige el señor José Marín Torrejón.

Lo misma fué visitada por un elevado número de aficionados y vecinos, durante el período de su habilitación, en el local de calle 1º de Mayo 2101.

Convocan a Obreros de Casa "Roquilglass"

Pasado mañana a las 18, se reunirán los obreros que trabajan en el establecimiento "Rosquilglass" de esta ciudad convocados por la comisión directiva del Sindicato Obreros de la Industria del Vidrio. La asamblea, que tendrá lugar en Callao 133 bis, tiene por objeto dar a conocer el estado de las gestiones relativas a la reapertura de la fábrica mencionada.

Eligen Representantes para una Caja Social

SANTA FE, 13 (C). — Para elegir nuevos representantes de los asegurados en el Directorio Administrador de la Caja de Previsión Social de los Agentes Civiles del Estado, el personal permanente de la administración provincial ha sido convocado para la segunda quincena de noviembre próxmio.

COCHERIA
VICENTE BERNARDO e HIJOS
NO PERTENECE A NINGUN TRUST
NO TENEMOS CORREDORES
ENTRE RIOS 2650 — T. E. 80617 - 84533

AVISOS FUNEBRES

ELVIRA ABELDAÑO de BRUNELLO (Q.E.P.D.). Falleció el día 13 de agosto de 1954, confortada con los auxilios de la Santa Religión Católica y la Bendición Papal: su esposo Arístides Brunello; sus hijos Francisco, Roberto y Oscar; su hija política Ofelia Morrone de Brunello; sus hermanos Clotilde A. Vda. de Corso, Enriqueta A. de Díaz y Miguel Abeldaño; sus hermanos políticos Víctor Díaz, Dora de Abeldaño; su nieto Francisco Arístides Brunello; sus primos, sobrinos y demás deudos invitan a sus relaciones a acompañar los restos de la extinta al cementerio La Piedad hoy a las 15 y 30 horas. Casa mortuoria: Pasaje Wilson 2822. Servicio: Vicente Bernardo e Hijos.

LOS MEJORES SEPELIOS AL MAS BAJO COSTO
Giammona
No Pertenece a Ningún Trust

DEMOCRACIA
Diario de la mañana - Rosario - República Argentina
San Lorenzo 1266 - Teléfono 40931 al 40934
Año I - Número 237 - Rosario, 14 de agosto de 1954
Ojos Nuevos Sobre Tiempos Nuevos

Los Silos son Custodios de la Pujanza del Agro

EL informe mensual agropecuario dado a conocer por el Ministerio de Agricultura y Ganadería de la Nación, señala que, virtualmente, se ha cubierto ya el noventa por ciento del área sembrada con trigo, prevista en los cálculos oficiales. La respuesta del agro al requerimiento del Estado, ha sido, pues, todo lo amplia que podía esperarse, y marca la significativa coincidencia de anhelos de los productores del campo con las necesidades económicas del país. Esa identificación revela, por otra parte, el perfeccionamiento de la nueva conciencia que se advierte en todas las actividades útiles y que hace posible la concreción de fecundas realidades orientadas hacia la estabilización de las reservas y el mejor aprovechamiento de los recursos naturales.

* * *

PARA llegar a esos resultados, fué necesario el aliento y el apoyo, que, de muchas maneras, llegó en forma inequívoca hasta quienes forjan, con trabajo, voluntad, y a veces con sacrificio, la grandeza material de la Patria. Nos hemos referido en anteriores oportunidades a la decidida colaboración estatal que procura la pujanza del agro, y que se traduce en disposiciones de positivo beneficio como —para mencionar la más reciente— la que prorroga hasta el 31 del corriente mes el reconocimiento de la prima de $ 1.50 por cada cien kilos de maíz de la cosecha 1953/54, en condiciones de exportación, que los productores entreguen en las instalaciones portuarias de la Dirección de Granos y Elevadores. Pero, por sobre todas esas medidas circunstanciales de protección, hemos de considerar algo más positivo y más firme, ya que contempla necesidades de carácter definitivo.

* * *

LA organización de la actividad agraria que ha merecido especial preocupación de parte de quienes tuvieron a su cargo los aspectos técnicos previstos en el Segundo Plan Quinquenal, comprende el almacenamiento y la conservación de los granos, disminuyendo, a la vez, los costos del transporte. En este sentido, era muy poco lo que se había hecho en épocas anteriores. Bien es verdad que entonces los productores agrarios quedaban librados a la voracidad de los intermediarios y de los consorcios explotadores y trustificados. En tal situación, los gobiernos, complicados en la indigna explotación, favorecían a sus asociados en lugar de proteger a los productores, regulando los precios, y desoyendo sus lógicas protestas. El retorno a la normalidad y a la justicia ha cambiado fundamentalmente los procedimientos.

* * *

DOS decretos del Poder Ejecutivo Nacional, disponen la construcción de numerosos silos subterráneos, en distintos lugares del país, y prevén las expropiaciones necesarias para cumplir dicha finalidad. La extraordinaria economía que se logrará con tan [illegible] medida justifica la importancia de la inversión. Por otra parte, quedará, de tal manera, asegurada la calidad y el rendimiento de las cosechas almacenadas, con lo cual desaparecerá el riesgo que implica la colocación desfavorable de los productos agrarios, cuando las reservas exceden las posibilidades de almacenamiento. Es un paso más, dado en firme, para salvaguardar la producción y beneficiar al trabajador del campo.

* * *

LA política de protección agraria sigue su curso, sin vacilaciones. Responde a un plan coordinado, formulado por etapas, y ésta, que ahora se cumple, es, por cierto, de las menos importantes. La comprobación de que los proyectos, aún los más ambiciosos, no quedan en palabras, como antes ocurría, es lo que decide a los agricultores a poner su más patriótico empeño en la tarea, incrementando las siembras, tal como lo revela el alentador informe del Ministerio de Agricultura al que nos referimos al principio.

7.000 Toneladas de Maíz Llegaron Ayer a Puerto

La Vigencia de la Bonificación del Maíz Acelerará su Envío a Embarque

LA resolución del Instituto Argentino de Promoción del Intercambio por la que se prorroga hasta el 31 del corriente el reconocimiento de la prima de $ 1,50 por cada 100 kilos de maíz de la cosecha 1953-54 en condiciones de exportación que los productores y cooperativas agrarias entreguen en los puertos, ha causado general satisfacción. Por la medida dispuesta, todo aquel que, por los inconvenientes climáticos conocidos o por cualquier otra causa no haya podido hasta ahora llevar hasta las instalaciones de la Dirección Nacional de Granos y Elevadores el fruto de su cosecha, podrá hacerlo en los quince días de prórroga, sin que la demora le signifique una merma en las entradas con que contaba.

Acelerada Recepción para Embarcar

Según informáramos oportunamente, la llegada de maíz al puerto Rosario se vió dificultada debido a la excesiva humedad con que venía el cereal. A ello se agregó que el transporte desde algunos puntos, resultó entorpecido por el mal estado de los caminos.

ANTONIO DI ROCCO

En la Dirección Nacional de Granos y Elevadores, nos informaron que ayer, la llegada de maíz a los distintos elevadores de nuestro puerto, alcanzó el máximo normal de los últimos meses, es decir siete mil toneladas. El total de julio fué de 144.610 toneladas.

También nos informan en la misma división, que del millón 393.000 toneladas llegadas en total al puerto Rosario desde que comenzó el transporte de la cosecha 1953-54, se ha exportado aproximadamente un millón de toneladas. Se espera ahora, en vista de las entregas de ayer, que totalizaron casi un record diario, que la llegada de cereal a puerto se acrecentará y que agosto, a pesar de las dificultades pasadas, será un mes de mucho embarque.

Satisfacción en la Federación Agraria

Cuando DEMOCRACIA entrevistó a diversas entidades representativas del agro a propósito de la plétora de barcos que venían a cargar cereal, el director secretario de la Federación Agraria Argentina, señor Di Rocco nos expresó la necesidad que, a su juicio había, de la prórroga que ahora el gobierno ha dispuesto por intermedio del IAPI. Al recoger nuestra información de ayer, con motivo de la prórroga que comentamos en la Federación Agraria nos manifestaron la grata impresión que en el campo ha de producir y el propio señor Di Rocco se manifestó muy de acuerdo, si bien adelantó que, debido a las causas ya apuntadas, ha sido tan grande el retraso obligado en el maíz a desgranar, que es muy posible que para el 31 de este mes no haya sido posible llevarlo todo al puerto. "Es mucho lo que falta entregar", nos dijo finalmente.

Con F.A.S.A. y los Transportistas

En la Federación Argentina de Seccionales Agrarias, nos informaron también que es grande la cantidad que falta acercar a puerto, hablando de maíz y que la plausible medida dispuesta por el Instituto Argentino de Promoción del Intercambio, beneficiará especialmente a las cooperativas agrarias sindicales, que, por las dificultades conocidas no habían podido cumplir con las entregas de acuerdo con sus deseos. Es una medida justa —nos expresaron asimismo los transportistas— ya que pone al alcance de todos, un beneficio que todos merecen.

Regirá Desde Hoy el Sábado Escolar

La Dirección Nacional de Escuelas, confirmando en su resolución los términos del decreto provincial que establece el sábado escolar para las escuelas primarias y secundarias, comunicó que no habrá clases en el día de hoy.

En consecuencia, desde la fecha, inclusive, comienza a regir la disposición del gobierno provincial.

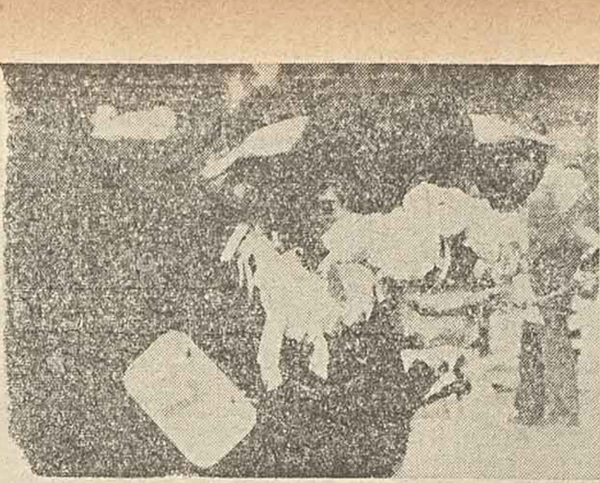

GRAN CAMPEON SHORTHORN. - "María Lucía Marshall 47", magnífico ejemplar de la raza, que ha conquistado 12 premios en la 54ª exposición ganadera. Obtendrá, sin duda alguna, una buena cotización en la subasta del lunes próximo.

"WILLY'S SOVEREIGN MICAELA". - El Gran Campeón de la raza lechera, exhibe sus condecoraciones y la regia estampa que lo erigiera en el soberano de los Holando-Argentino.

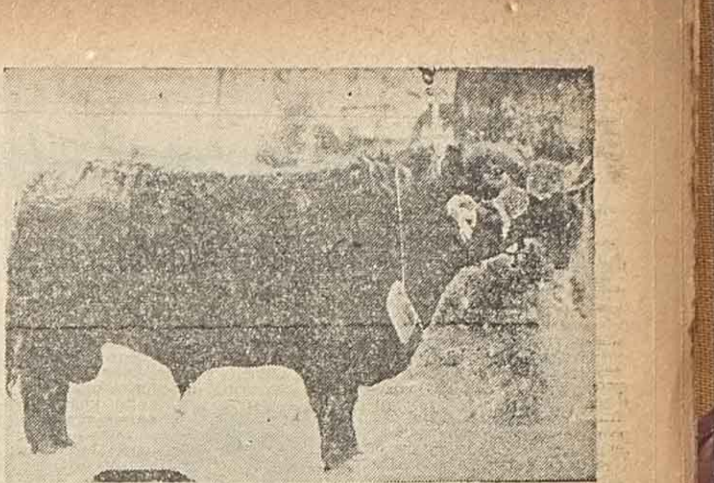

EXCELENTE ABERDEEN. - El Campeón de la raza Aberdeen Angus "Diamond La Ilusión", luce su estampa de reproductor de animales de pedigree, en la más cotizada de las razas para carnes, en la exposición que se lleva a cabo en la rural.

Householder Consagró Ayer a los Grandes Campeones

Hogan y Cárcamo Inaugurarán Hoy la Muestra Rural

CON visible aceptación del numeroso público que se dió cita en las instalaciones de la Sociedad Rural, en el parque Independencia, finalizó la selección y consagración de los Campeones machos holando argentino, en horas de la tarde de ayer. El señor Glenn Householder, fué en todo momento un juez capaz y su dictamen en todos los casos fué recibido con aplausos sostenidos, que le brindaron entusiastas los expositores y público que pobló las graderías de la Exposición. Fué este el signo más evidente de que supo llevar adelante a la raza holando-argentino para quien tuvo elogiosas palabras, que el secretario señor Carlos A. Brown, tradujo, al igual que los juicios que le merecieron todas las categorías que clasificó el Jurado.

También finalizaron las tareas de otorgar la máxima distinción de grandes campeones en las demás razas bovinas. Estas estuvieron a cargo del escribano señor José María Mathet en los Shorthorn, Hereford y Polled Hereford, y del doctor Carlos Guerrero en los Aberdeen Angus.

Netos Caracteres en las Campeonas Holandos

Ayer en horas de la mañana el Jurado norteamericano dió culminación a su tarea de seleccionar las campeonas hembras del Holando Argentino, raza que se cría con esmero, dedicación y empeño en esta zona santafesina, y de la que el propio señor Houselholder se encuentra sumamente satisfecho, por los ejemplares que ha distinguido con los máximos halagos.

La Gran Campeona: "Caprichosa 7B"

Al conquistar la representante de la cabaña "El Timbó" el laurel máximo, representado en este caso por la escarapela con los colores patrios de Gran Campeona de la raza Holando, dijo de ella el Jurado texano, mister Householder: "En mi país, soy yo uno de los pocos que otorgaría un campeonato a una vaca seca. La gran mayoría de los jueces siempre deciden que sea la campeona máxima una vaca en plena producción. Pero yo me he limitado a observar que la ubre de este animal promete mucho. Tiene netos caracteres de Holando. Lo mismo la reservada y en general todas las campeonas de esta mañana".

Fué Reservada de Gran Campeona la Nº 498 "Merluza Ceres Abegweit Piraña" de Víctor Pérez.

La Ternera Más Madura Fué Campeona

GLEN M. HOUSEHOLDER

Al discernir a la ternera que sería campeona, dijo el Jurado, fundamentando su decisión de que fuera esta el No. 450 "S. M. Hanka 8 Lord Michael" de la cabaña "San Miguel de Ghiso", por ser esta la más desarrollada. En Estados Unidos se acostumbra a que este detalle resulte decisivo habiendo paridad de cualidades entre las postulantas.

De la Nº 431 "Willy's Kay Reflection Olma" consagrada como reservada campeón ternera, expresó que "no encontraba fallas tampoco en ella, y que era un ejemplar perfecto, pero que privó el detalle anteriormente mencionado".

"Merluza Piraña" la Mejor Vaquillona

La vaquillona que ostenta entre sus nombres, patronímicos ictiológicos, ocupante del box 498 "Merluza Ceres Abeweit Piraña", se consagró como campeona de entre las vaquillonas. Justificada elección, puesto que finalmente fué Reservada de Gran Campeona.

Se extendió en consideraciones Householder, diciendo de ella que "fué decididamente la mejor del lote. Es bien angulosa, muy lechera, gran cabeza. Posee un lomo fuerte que está en condiciones de soportar un gran barril. Sería muy favorablemente acogida por cualquiera de los cabañeros importantes de Estados Unidos, descollaría sin duda en planteles de Norte América".

Fué su reservada la Nº 475 "Monteleen Prefered 115 Alal B4". En vaca Joven se impuso Caprichosa 7 B. Gran Campeona de la Raza Holando. El reservado lo obtuvo "Rosafé Sir Posch Palanta Carnation" Nº 509 de Enrique Astengo.

Muy Parejas las "Vacas Adultas"

En la última categoría, otorgó la distinción al box 537 "Poderosa 9 Burke" de la cabaña "El Timbó", y fué su reservada la Nº 536 "Willy's Olinda Burkelad Ela" de Las Malvinas.

Dijo el Jurado que "le gustaría la insersión de ubres un poco más fuerte, pero que ambas tienen un temperamento lechero. Son extraordinariamente lecheras y muy angulosas que es como les gustan las representantes de esta raza".

Finalmente en horas de la mañana clasificó al Mejor conjunto de tres hembras y su reservado. Primero se consagró la cabaña "El Timbó" de Julio F. Genoud con las números 507, 526 y 537. Entre ellas la Gran Campeona "Caprichosa 7B".

Reservados se clasificó la cabaña "San Miguel de Ghiso" con los ejemplares 438, 440 y 450.

Otorgaron Premio a la Mejor Ubre Expuesta

"Poderosa 9 Burke", campeona en vaca adulta, obtuvo también el premio a la mejor ubre, siendo su producción propia en 365 días a tres ordeñes diarios, sin ternero, de 7.006 kilos de leche.

"Willy's Sovereign Micaela", Gran Campeón

El ejemplar macho presentado por la cabaña "Las Malvinas de Mascarenhas" de Coronel Brandzen, y perteneciente a la categoría 10ª, y que hizo suya la distinción al mejor "seniors" de entre los presentados, ganó la escaparela blanquiceleste destinada a los Grandes Campeones de raza.

Se trata de "Willy's Sovereing Micaela" del box 385. Inscripto en el H. B. A. con el Nº 20812. Es nacido el 7 de febrero de 1952.

El Jurado, señor Householder con anterioridad a otorgarle la distinción máxima, cuando compitió por la categoría seniors, dijo de este soberbio ejemplar: "No he dudado como pareciera, por el tiempo tomado. Opino que por la edad relativa del animal merece el premio, por ser más ancho de pecho, mejor atrás de la paleta e inserción de cola. Las patas son de calidad en los huesos y estamos en presencia de un gran exponente de la raza".

CAMPEONA. - Esta es "Caprichosa 7 B", la notable exponente de la raza Holando-Argentino, que resultó Gran Campeona de su categoría, en un veredicto del jurado norteamericano, señor Glenn Householder que fué rubricado con sostenidos aplausos de los asistentes.

Reservado de Gran Campeón: Juniors "Willy's"

Doble halago para "Las Malvinas", conquistó también el puesto inmediato al de Gran Campeón. El bisoño torito de un año y dos meses que ocupa el box 145 "Reflection Ona" hizo suya esta colocación del animal que precede al titular de la raza.

Dijo de él, mister Householder, minutos antes, cuando disputó y ganó la categoría Juniors: "Posee buena cabeza y grandes caracteres lechero. Es el campeón por la grupa, cruz e inserción de cola. Posee asimismo muy buenas patas y manos. La suavidad de anca y cruz decidieron fundamentalmente para erigirlo en campeón Juniors".

TERNERO SHORTHORN CAMPEON. - "María Lucía Pittodrie" que conquistó el galardón de su categoría y formó parte de la terna que consagró campeón conjunto, con los números 2 y 7.4

"Nogales Master Adeen", Campeón Ternero

La cabaña "Los Nogales" de la sucesión Torcuato di Tella, hizo suya la categoría menor de los campeones al adjudicarse el ejemplar de 11 meses "Nogales Master Adeen" del box 96 el premio respectivo. Fué su reservado el Nº 95 "Martindalo Brioso".

Un Excelente Campeón de Dos Años

Este premio lo conquistó el toro "Willy's Pietje Arribeña" Nº 250, de la acreditada cabaña "Las Malvinas de Mascarenhas" que en mérito a los ejemplares presentados en todas las categorías de machos y hembras lecheras, consiguió por la calidad excepcional de los mismos, numerosos halagos en el día de ayer.

Este toro se adjudicó también el premio "El Tambero" otorgado al ejemplar campeón de dos años. Su reservado fué el Nº 312 "Airosa Nicolás Sovereing Britania" de la cabaña "La Airosa", propiedad de Mario y Alberto San Román.

Y cerrando los máximos exponentes torunos de los holandos argentinos, se clasificó reservado "Seniors" el ejemplar presentado por la cabaña "El Nico" de Alfredo M. Armando, box 406 "Rezongo's Glenaften Architect".

El Mejor Plantel: "El Timbó"

Posteriormente clasificó como el mejor plantel a los cinco ejemplares de los expositores Julio F. Genoud, de la cabaña "El Timbó".

Fueron ellos el 161 "Baradere Estrellita 9 Burke", "Platera 10B Nº 448"; "Cuando 15B" Nº 507; "Caprichosa 7B" Gran Campeona hembra Holando, Nº 526; y el Nº 537 "Poderosa 9 Burke".

Luego clasificó mister Householder a la mejor progenie de padre Juniors, los Nºs. 438 y y "S. M. Maitag 2 Lord Michel", y "S. M. Maitag 8 Lord Michel", hijos ambos de Graymar Lord Michael", todos de la cabaña "San Miguel de Ghiso".

Dará una Conferencia el Jurado Americano

En el salón de Ventas de la Sociedad Rural, hoy a las 17.30 horas, el señor Glenn Householder, pronunciará una conferencia sobre la raza holando argentina, y los conceptos que le merecieron los ejemplares que juró y consagró en el día de ayer. Su palabra autorizada, es esperada con visible interés por ganaderos y público que concurrirá esta tarde a la inauguración de la 54ª muestra rural.

VENCIO EN SU CATEGORIA. - Destacado exponente de los Holando-Argentino es "S. M. Hanka 8 Lord Michael", box 450, que obtuvo el veredicto de ganadora en la categoría de terneras, distinción que le fué acordada tras detenido estudio del jurado.

Doce Premios al Gran Campeón Shorthorn

En otro sector de la pista y simultáneamente con los Holando se clasificaron los campeones de las razas para carnes. El Jurado señor José María Mathet, consagró Gran Campeón Shorthorn al ejemplar que expuso el señor Miguel V. Ferrero, de su cabaña "María Lucía", y que lleva por nombre "María Lucía Marshal 47", box Nº 7.

Este ejemplar obtuvo las siguientes distinciones: "Premio Gran Campeón de la raza", escarapela celeste y blanca. "Premio Campeón Seniors", escarapela celeste; y al Campeón de Santa Fe, Gobierno de la Provincia, Plaqueta de Plata dorada, al Gran Campeón, Premio Bolsa de Comercio de Rosario, Asociación Argentina de Criadores Shorthorn, Premio Adolfo Bulrich, Sociedad Rural Argentina, Ministerio de Agricultura de la Nación, Instituto Nacional de Carnes, Banco de la Nación Argentina y premio Revista Agropecuaria, cocardas amarillas.

El reservado de la raza, lo conquistó el Nº 2 "María Lucía Mascot" del mismo expositor Miguel V. Ferrero.

Campeón dos años fué el Nº 17 "Santa María Lioutenant Umpire", y el reservado Nº 11 "Santa María Regent Banker".

Campeón Juniors Nº 24 "Rosafé Radium Obligation", su Reservado fué el Nº 23 "Chita's Banker 131".

El campeón ternero fué el No. 32 "María Lucía Pittodrie 116", también del señor Ferrero, insuperable en la gran mayoría de ejemplares que presentó su cabaña "María Lucía" de la localidad de Perón (Ex-Leones).

Reservado el Nº 34 "María Lucía Pittodrie 119" del mismo expositor.

Satisfacción del Dueño del Campeón

Una vez finalizada la selección de productos de la raza Shorthorn, nos dirigimos al feliz propietario de "María Lucía Marshall 47", señor Miguel V. Ferrero.

—"Estoy sumamente contento por el mérito que supone poseer un ejemplar de las condiciones del mío. Es en realidad un magnífico exponente de su raza".

—¿Subastará al Gran Campeón?

—"Sí, va a la venta. Espero que hará muy buen precio; pero eso depende todavía de muchos factores".

Y entrega la brida al cuidador del Gran Campeón que se marcha despaciosamente, luciendo en su morro toda una constelación de escarapelas.

Campeones Hereford y Aberdeen Angus

La cabaña "Don Tomás", presentó el macho Hereford "Don Tomás New Ketty", Nº 88, quien se consagró como Campeón de la raza. El Reservado fué declarado desierto por el Jurado, considerando que ningún otro exponente del ganado Hereford era digno de esa distinción, por no poseer las cualidades mínimas. Posteriormente el doctor Carlos Guerrero, otorgó el campeonato Aberdeen Angus al Nº 82 "Diamond La Ilusión 87" Fernández Campeón y que fué criado en la cabaña "La Ilusión". Fué reservado Campeón el Nº 79 "La Fantasía 332 Of Lucero" del señor Enrique L. Romero.

"DEMOCRACIA" ENTREVISTO AL MINISTRO HOGAN

Nuestra Ganadería Pasa por un Momento de Real Prosperidad, Manifestó Hogan

HOMBRE joven, de una vibrante personalidad que irradia simpatía, el señor ministro de Ganadería y Agricultura, escribano Carlos Hogan, tiene esa característica afabilidad de los funcionarios de la Nueva Argentina, que sienten y viven los problemas del pueblo y no saben de más protocolos ni formalidades que el cumplimiento del deber. A pesar de sorprenderlo a su llegada de un viaje agotador y después de una larga jornada de actividad, tiene, para nosotros la deferencia de atendernos y responder a nuestro cuestionario.

Real Prosperidad de la Ganadería

—Nada puedo adelantarles todavía sobre la muestra de la Exposición de Industrias, Ganadería y Afines de esta ciudad, pero espero hacerlo después de haberla recorrido aunque presumo será, como siempre, un reflejo de la potencialidad de esta rica zona del país.

—¿Cuál es, señor ministro, en los momentos actuales la situación de la ganadería?

—La misma está pasando un período de real prosperidad. El gobierno, por su parte, está contribuyendo a su adelanto mediante facilidades en el régimen crediticio, que los bancos otorgan en forma amplia, contribuyendo a la importación de reproductores de las mejores corrientes de sangre y prestando la eficiente orientación y asistencia técnica. Cuenta para esto último con organizaciones oficiales y con profesionales especializados que se mantienen en contacto directo con los productores en los propios lugares de trabajo.

LLEGO HOGAN. Anoche llegó a Rosario procedente de Buenos Aires el ministro de Agricultura y Ganadería escribano Carlos H. Hogan, con el objeto de inaugurar hoy la 54ª muestra ganadera local.

Visitará Corrientes

—Después de Rosario, ¿irá a otras provincias?

—Sí, señor. La semana próxima iré a Corrientes y desde allí me dirigiré a Resistencia, en la provincia Presidente Perón, para asistir en representación del Excmo. señor presidente de la República, general Perón, a los dos últimos días de la Fiesta Nacional del Algodón.

No quisimos abusar de su exquisita cortesía y finalizamos la entrevista preguntándole su impresión sobre nuestra ciudad.

—Esta ciudad es muy cara a mis afectos. En ella me siento enormemente feliz porque me siento ligado a Rosario por viejos y numerosos afectos y recuerdos. Y aunque fuera redundante repetir el tan conocido lugar común, no encuentro nada mejor para expresar mi satisfacción de estar en ella que decir, que me siento como en mi propia casa.

Viajo Hacia Dónde se me Solicita

—Creemos que usted es, señor Hogan, uno de los ministro que más giras efectúan en cumplimiento de sus funciones.

—En efecto. Procuro estar en relación directa con los hacendados y productores agrarios para conocer de "visu" sus necesidades. Entiendo que no hay forma mejor del conocimiento que la observación directa de las cosas y por eso me traslado a todos los lugares de donde se me solicita, porque es la única forma de pulsar sus reales necesidades. No hay que olvidar, no obstante, que las actividades propias del Departamento a mi cargo se desarrollan en el campo y no en la ciudad y que sus escenarios compren todo el ámbito de la República.

"Muy Buenos Ejemplares", Señaló el Jurado

Seguidamente requerimos la opinión del escribano señor José María Mathet.

—"Se han presentado muy buenos ejemplares. Lamento que en esta exposición no hayan concurrido mayor número de Shorthorn. Pero todos los que han salido a la pista son verdaderos padres de cabaña, y harían muy buen papel en cualquier exposición ganadera del país, especialmente en Palermo. El Gran Campeón es sin lugar a dudas un soberbio exponente de su raza". Fueron sus apreciaciones, momentos después de haber consagrado a "María Lucía Marshall 47".

CON SU DUEÑO. - El Gran Campeón Shorthorn, con su dueño Miguel V. Ferrero y el jurado, escribano José María Mathet, quienes coincidieron en afirmar que se trata de un gran ejemplar.

HOY
ES EL SENSACIONAL REMATE
SOBRE CALLES
MENDOZA - PRESIDENTE ROCA - SAN JUAN
16 AMPLIOS LOTES INTERNOS - BASE $ 18.000
25 LOTES AL FRENTE MEDIDAS IDEALES
BASES: $ 40.000 - $ 50.000 - $ 60.000
FACILIDADES DE PAGO: 3 AÑOS DE PLAZO 8% INTERES ANUAL
PLAZO PARA ESCRITURAR: 31 DE DICIEMBRE DEL CORRIENTE AÑO
AMOJONADOS Y DESOCUPADOS
REMATARE A LAS 16 HORAS EN PUNTO EN EL LOCAL DE CALLE MENDOZA 1610
Rodolfo H. Ortiz
EVA PERON 954 T. E. 26997 ROSARIO

Noticias SOCIALES

REUNIONES

—Esta noche en los salones del Club Atlético Provincial tendrá lugar la reunión danzante en honor de los cadetes de la Escuela Superior de la Policía Federal, de la Capital Federal, huéspedes de nuestra ciudad, con motivo de los festejos del centenario de la policía local.

—Hoy se realizará en el club Huracán una reunión danzante, organizada por la subcomisión de decoración y teatro y polo la que será amenizada por dos destacadas orquestas locales.

—Organizado por el Círculo de Aviación se llevará a cabo hoy en los salones del club Español, una reunión danzante que se denominará "El baile del aviador". Han prometido su asistencia conocidas y numerosas familias de nuestro medio y de una que dado motivo a una reunión de matices interesantes.

—Organizado por el club Gimnasia y Esgrima, se realizará en la fecha a las 21, una reunión danzante en las instalaciones de su sede central, la que promete alcanzar lucidos contornos.

DEMOSTRACIONES

Hoy se efectuará la demostración que un grupo de amigas le ofrecen a la señorita María Marta Arcas, con motivo de su próximo casamiento.

—Será agasajada en un cocktail hoy la señorita María Ester Barceló, por su boda que se celebrará en fecha próxima.

—Las relaciones de la señorita Zaira Lucero y del señor Santiago Molina les ofrecerán mañana una demostración por su próxima boda.

—En la fecha será agasajada por un grupo de amigas la señorita M. Broin, con motivo de su breve enlace matrimonial.

—El señor Marcelo Brienne será agasajado hoy en una comida por un grupo de amigos quienes le ofrecen la demostración por su casamiento que se efectuará en fecha próxima.

—Las amigas de la señorita Urbana Montes le ofrecerán mañana una demostración por su boda que se consagrará próximamente.

—En la fecha se realizará la demostración que las amigas de la señorita Sara Peñas le brindan por su futuro casamiento.

—Los esposos Lanza - Bagaloni reunen hoy en su domicilio a las amistades de su hija Noemí Yolanda, con motivo de cumplir ésta los 15 años.

COMPROMISOS

—Mañana quedará concertado el compromiso matrimonial de la señorita Adela Noemí Pelisatto con el señor Quintino J. Giampieri.

López-Biois

En la fecha será formalizado el compromiso matrimonial de la señorita Catalina López con el señor Juan José Biois, celebrándose con tal motivo una reunión de carácter íntimo.

Heredia - Gotz

En la intimidad se formalizará el compromiso matrimonial de la señorita Norma Alicia Heredia con el señor Federico Víctor Gotz.

Arce-Constantini

Hoy se concertará el compromiso de la señorita Elba L. Arce Nicolini con el señor Mario O. Constantini.

Zabaleta-Sánchez Quelrolo

—Mañana se formalizará el compromiso de la señorita Lucrecia María Beatriz Zabaleta con el señor Eduardo Sánchez Quelrolo.

Del Mármol Parera-Crespo Navarro

Hoy quedará formalizado el compromiso de la señorita Graciela del Mármol Parera con el doctor Carlos Alberto Crespo Navarro.

De Peverelli Goyta-Cuello Cabrera

Mañana se concertará el compromiso matrimonial de la señorita Vilma Gladys De Peverelli Goyta con el señor Ramón Julio Cuello Cabrera.

Carbi Tarantino-Piazza Carboni

Concertóse el compromiso matrimonial de la señorita Miriam Carbi Tarantino con el doctor Emilio Piazza Carboni.

CASAMIENTOS

Abascal Vicente - Perouch

En la Catedral se bendecirán hoy, los esponsales de la señorita Elisa Abascal Vicente con el señor Manuel Roberto Perouch Español. Serán padrinos de la ceremonia religiosa, que estará a cargo de monseñor Francisco Nuñes, la señora María Dolores de Perouch e Inés Vicente de Abascal y los señores Manuel Abascal y Manuel Perouch. Ante el Registro Civil firmarán el acta de estilo, en representación de ambos contrayentes, el teniente de navío, ingeniero Julio Sosa Lipranti y los señores Luis Frigerio, Juan Coca y Marcelino Castaño.

Spooner-Dobany

En la fecha se realizará en Londres, Inglaterra, la boda de la señorita Lea Esther Spooner con el señor Ives R. Dobany.

Testificará el acta de estilo, por la novia, la señorita Rachel Ruth Spooner y por el contrayente, el señor Walter Richardson.

Blasco Hoffmann-Hallberg Woodward

El próximo miércoles se consagrará la boda de la señorita Elena E. Blasco Hoffmann con el señor Carlos Hallberg Woodward. Serán padrinos de la ceremonia religiosa el señor Juan M. Blasco y su esposa doña Elsa E. Hoffmann y el Sr. Julio Razzetti y la Sra. Katie Woodward de Edwards. Ante el Registro Civil suscribirán el acta correspondiente en representación de la novia, el doctor Lucas Vitantonio y su esposa doña Alicia H. Hoffmann y por el novio lo harán el señor Juan Hallberg y su esposa doña Zulema Fracchia.

Drueta - Fenoglio

Hoy a las 20.45 se bendecirá en el templo de San Antonio de Padua la unión matrimonial de la señorita Nélida Drueta con el señor Jerónimo José Fenoglio.

Actuarán en calidad de padrinos de la ceremonia religiosa, la señora Adela Badalá y el señor Arturo Drueta.

turo Drueta. Suscribieron el acta de estilo ante el Registro Civil en representación de ambos contrayentes la señora Ana C. de Cerchieti y el señor Manuel Ditomaso

Broin Barrios-Rubiolo

En la iglesia del Sagrado Corazón de María se bendecirán el 21 del corriente los esponsales de la señorita Maximina Broin Barrios con el señor Francisco Rubiolo Alvarez. La ceremonia religiosa será apadrinada por la señora Agustina Alvarez de Rubiolo y el señor Estanislao Broin. El acta de rigor, ante el Registro Civil será refrendada por la señorita Teófila Broin Barrios y el señor Julio B. Firpo, quienes lo harán en representación de ambos contrayentes.

ENFERMOS

La señora Mabel Beristain de Bruera guarda cama.

—Se encuentra enfermo el señor Mario C. Lozano.

—Guarda cama la señora Elisa Monteavaro de Fernández.

—Mejora la señorita Zulema Prado.

VIAJEROS

A Mendoza el doctor Julio Fernández y su esposa doña Sara Busso.

—A Entre Ríos la señora María Cristina Campos Urquiza de Bustos Morón.

—De la Capital Federal la señorita Elena Alicia Jolly.

—A Córdoba el ingeniero Juan Manuel Quinteros y sus hijos.

—A la Capital Federal el doctor Roberto Funes Urizar, su esposa doña María de las Nieves Figueroa y sus hijos.

Homenaje

La sociedad de Socorros Mutuos de Obreros y Empleados de la Usina Sorrento, descubrirá mañana a las 10, una placa recordatoria ante la tumba que guarda los restos del ex socio señor Hugo J. Altmman con ocasión de cumplirse el primer aniversario de su fallecimiento. En el acto hará uso de la palabra, en nombre de sus ex compañeros, el señor D. Aldo Brustia, presidente de la entidad.

MISAS

Por doña María Arichuluaga de Ortigala

Mañana a las 10 se celebrará en la capilla del Hospital Español una misa en sufragio del alma de la señora María Arichuluaga de Ortigala, recientemente fallecida. La ceremonia ha sido dispuesta por las Damas Protectoras del establecimiento.

Por D. Ernesto de Larrechea

En la capilla de Nuestra Señora del Huerto se rezará hoy, a las 10, una misa para rogar por el eterno descanso del alma del señor Ernesto de Larrechea, cuyo fallecimiento fuera tan lamentado.

Por el doctor Carlos Bianchi y doña Esther Fonso de Bianchi

Hoy a las 9.30, se oficiará en la capilla del cementerio Del Salvador un funeral en memoria de los esposos doctor Carlos Bianchi Alvarez y doña Esther Fonso con motivo de cumplirse el primer aniversario de sus fallecimientos. Igual ceremonia se cumplirá en la iglesia La Piedad de la Capital Federal, rindiendo luego sus amigos un homenaje póstumo ante la tumba que guarda sus restos en el cementerio del Oeste.

Por D. Hugo Altmman

Se rezará hoy, a las 8, en la iglesia del Sagrado Corazón de Jesús, en Alberdi, un solemne funeral para rogar por el eterno descanso del alma del señor Hugo J. Altmman al recordarse el primer aniversario de su fallecimiento.

LOS TRES MOSQUETEROS (38)

por ALEJANDRO DUMAS

Severamente vigilado, Bonacieux es empujado sin miramientos en el fondo de un coche que se interna en las oscuras calles de París. El desdichado está convencido de que su última hora ha llegado. Cree ya sentir alrededor de su cuello el áspero contacto de la cuerda.

La emoción ha sido muy fuerte y cuando el carruaje se detiene delante de una puerta de calabozo, es en estado lastimoso que conducen a Bonacieux ante un hombre con uniforme de guardia del Cardenal, el que da orden de pasar.

Constantando que todavía no le han ahorcado el mercero se repone un poco, y se deja conducir dócilmente hasta un gabinete de trabajo en donde está encendido un hermoso fuego de chimenea. Ahí les espera un hombre de ojos penetrantes y mirar sombrío.

Ese hombre es Armando Duplesis, Cardenal de Richelieu. Pero el traje de caballero que lleva, impide a Bonacieux reconocerle. Antes de hacer ningún interrogatorio, Su Eminencia estudia la expresión del detenido que acaban de traerle.

"¿Sabéis, señor, que vuestra mujer conspira junto con madame de Chevreuse y el duque de Buckingham?" ataca el cardenal "Sí... hem... no... titubea Bonacieux. Pero lo que sé, monseñor, es que ha sido raptada".

Se Anuncia una Nueva Producción Francesa

La empresa del Broadway anuncia para el martes próximo el estreno de la película francesa "Más allá de las rejas", realización dramática de Rene Clement, director de "Juegos prohibidos". El veterano actor de "La bestia humana" y "El muelle de las brumas" Jean Gabin, anima el personaje central de esta película donde también actúa desempeñando otro papel de responsabilidad Isa Miranda. Completan el reparto de esta novedad titulada en su original "Au della des grilles", Andrea Chechi, Vera Talchi y Ave Ninchi. El argumento pertenece a Cesare Zavattini.

EN EL CAIRO. - Se pasa diariamente "Don Juan", película de Cifesa, que tiene como principal intérprete a Antonio Vilar. El film contiene un tema que refleja la vida del burlador de Sevilla, según la obra de J. Zorrilla. El film es una novedosa versión sobre el tema, tantas veces tratado por la cinematografía.

Films Artísticos en "Amigos del Arte"

Esta noche a las 22, en la sala de "Amigos del Arte", Santa Fe 790, se levará a cabo la reunión semanal para socios, oportunidad en que se proyectarán películas de arte y documentales de viajes, en colores, cedidas al efecto por las compañías K.L.M. y Exppinter.

El programa de los films a exhibirse, comprende: "Las montañas de tierra verde", naturaleza y arte, en tecnicolor; "Nueva York", documental, sonora; "Vacaciones en Europa", documental en tecnicolor.

El Cine Club Debuta con una Película de EE. UU.

El Cine Club Estudiantil ofrecerá hoy en la sala del Rose Marie, una función de cine debate durante la cual se exhibirá, "Cuando termina el camino", producción estadounidense animada en los papeles estelares por Dana Andrews y Gene Tierney. El acto que comenzará a las 9.30 será dirigido por la señorita Violeta Diez.

"Surcos en el Mar" fué Realizada por K. Land

Próximamente se juzgará en una sala céntrica local "Surcos en el mar", producción nacional de carácter dramático que dirigió Kurt Land sobre un argumento de Olga Casares Pearson, quien también se desempeña como actriz en esta novedad del sello Film Andes.

Enrique Muiño, brillante actor de nuestra cinematografía a quien vimos últimamente en "El abuelo", tiene a su cargo uno de los principales papeles de esta cinta, cuyo reparto incluye a Angel Walk, el galán Duilio Marcio, Vicky Seepol, Dora Vernet, Juan Carlos Barbieri y otros.

Notas Tomadas en la Reunión de Té y Canasta Realizada el Miércoles Ultimo.

SUBCOMISION DE RUMMY. — Las señoras Lina de Stramazzo, María Antonia de González, Laura Tierz de Pelen y las Srtas. Dora Di Lorenzo y Delia García, organizadoras de este torneo.

ANIMADA MESA - Integrada por las señoras de Olivé, de López Arteaga, de Levame, de Basseni y de Johansan, gentiles participantes de esta reunión de canasta y rummy.

INTERESANTE PARTIDA de canasta, formada por las señoras de Baró Graf, de Alvarez, de Torres, y de Seculi, a quienes nuestro reportero gráfico interrumpió la jugada.

SE PRESENTA DIFICIL para las señoras de Goldiz de Lazatti, de Simón, de Matarueco, y de Stramazzo (h.), esta mano que será decisiva para el juego final.

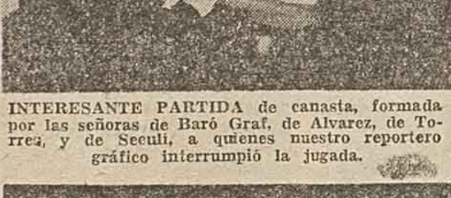

EN OTRO ASPECTO del té canasta, realizado días pasados en el Club Provincial, encontramos a las señoras de Tierz, de Rodríguez y de Pelén gentiles participantes de esta reunión.

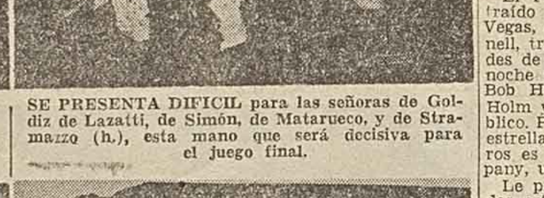

MUY ATENTAS en el juego hallamos a las señoras de Cura, de López, de Rojas y de Tersatti en otro momento de este animado torneo que alcanzara destacadas proporciones.

Actuará Mañana la Soprano P. Schejter

La subcomisión de Cultura de la Asociación Israelita de Beneficencia realizará mañana, a las 18.30, en el salón de actos de Paraguay 1152, un acto artístico que será animado por la mezzo soprano Perele Schejter, quien ofrecerá un recital de canto acompañada por el profesor Constantino Lusardi.

LUCES DE HOLLYWOOD

por Louella Parsons

HOLLYWOOD, (INS). — Robert Stack, cuyas acciones han estado subiendo desde que hizo "The High and the Mighty", ha firmado un contrato por siete años con la Fox, y nadie lo tiene más merecido que él por sus esfuerzos por perfeccionarse como actor.

Su primera película en la Fox será "Mock the Midnight Bell", un original por Virginia Van Upp y Maurice Reis que, según me dicen, tiene mucho melodrama y se desarrolla en el ambiente del barrio francés de Nueva Orleans. Sam Engel es el productor.

*

Melinda Marx, de siete años de edad, hija de Groucho Marc (y que tiene mucha de la pimienta de su padre) hará el papel de uno de los niños de Foy en 'The Eddie Foy Story", con Bob Hope en la Paramount. Cuando le preguntaron qué papel iba ella a representar, respondió: "¿Qué importa? Una chiquilla es una chiquilla".

Y eso no es lo único que Melinda tiene reservado para el futuro inmediato. También está haciendo pruebas para el papel de Baby Snooks, la creación de Fanny Brice en la próxima serie para televisión.

*

El Palladium de Londres fué traído a The Desert Inn en Las Vegas, cuando el maestro Val Parnell, trajo el programa de variedades de The Palladium. La primera noche fué de gala, con Dolores y Bob Hope, Irving Mills, Eleanor Holm y Tommy Whelan en el público. Pat Kirkwood es la cantante estrella, y el mejor de los números es George La Faye and Company, un acto de novedad.

Le pregunté a Eleanor sobre todos estos rumores de matrimonio y ella me dijo: "No estoy comprometida con Tommy".

*

Un raro accidente le ocurrió a Johnny Ray en Las Vegas. Pisó un palillo de dientes que se le clavó en el dedo del pie y se produjo una infección, y fué necesario abrirle el dedo para extraer el palillo de dientes.

Su ex esposa, Marilyn Morrison, estuvo aquí y los dos pasaron mucho tiempo juntos. Marilyn ya se había ido a casa cuando el accidente ocurrió y Johnny partió al día siguiente, cuando tuvo que ir cojeando hasta el avión.

*

La encantadora bailarina Liliana Montevecchi, la de los ojazos, aunque parezca extraño no ha querido firmar un contrato de siete años con la Metro, aunque los jefes del estudio están entusiasmados con ella pr su trabajo en "The Glass Slipper". Pero ella se quedará para actuan con Stewart Granger en "Moonfleet". La bailarina francesa La bailarina francesa de 21 años de 21 años de edad dice que no quiere atarse a una carrera cinematográfica porque "debo de ir adonde mi primer amor —el ballet— me lleve".

*

Si Raymond Massey no crea su papel en "John Brown's Raiders", casi de memoria no será porque no haya tenido suficiente experiencia.

Ray durante varios meses recorrió el país con la compañía de Tyrone Power y Anne Baxter, haciendo "John Brown's Body", una recitación del famoso poema que es la base de la película de Artistas Unidos que él filmará bajo la dirección del productor Vicent Fennelly.

En la película Massey hace el papel de John Brown, mientras que en la versión teatral él se limitaba a lamentar su muerte.

*

INSTANTANEAS DE HOLLYWOOD AL AZAR

La señora de Van Heflin tuvo el primer varoncito de la familia en el hospital de Santa Mónica, por medio de una operación cesárea.

*

—Fuí a ver a Patty Andrews, en "The last frontier" en su número con su esposa Wally Wechsler, la primera vez que he viscto a Patty sin las otras hermanas Andrews. Las canciones que ella mejor canta son las viejas melodías familiares que hacen recordar al trío de hermanas. Cantó "Sunny side of the Street", y le pidió al compositor Jimmy Mc Hugh que la acompañase

—Tanto Jan Eterling como Rosemary Clooney están tratando de representar y cantar el papel de Lillian Roth en su biografía "I'll cry tomorrow". No creo que a los fanáticos de Rosie les guste verla haciendo un papel de borracha.

Recital de Piano de Cora Aguirre Achával

El lunes próximo se realizará en el salón de actos de la Casa Uruguaya, Alvear 1125, un recital de piano a cargo de la destacada concertista Cora Aguirre Achaval. El programa preparado por la mencionada intérprete incluye páginas de Mozart, Grau, Brahams, Chopin, Debussy, Napolitano y Jachaturian. El acto es auspiciado por el Consulado General de la República Dominicana, el Instituto de Intercambio Cultural Argentino-Dominicano y la Asociación Tárrega.

Cantará su Primera Misa el P. Nucífora

Este joven sacerdote, que ha culminado sus estudios teológicos en el histórico Convento San Carlos de San Lorenzo, ha dado término a su carrera sin tener aún la edad canónica para el sacerdocio.

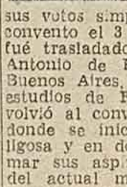

Ingresó en el Colegio Seráfico o Seminario Menor Franciscano en el año 1942. Terminado el curso de humanidades pasó al convento de Eva Perón (ex La Plata) y al vestir allí el sayal franciscano cambió su nombre de Salvador Angel por el de Fray Damián María. Emitió sus votos simples en el mismo convento el 3 de marzo de 1949 y fué trasladado al colegio de San Antonio de Padua, provincia de Buenos Aires, para cursar allí los estudios de Filosofía. Ya teólogo volvió al convento San Carlos en donde se iniciara en la vida religiosa y en donde llega así a colmar sus aspiraciones. El primero del actual mes, juntamente con tres compañeros, recibió la orden sacerdotal de manos de S. Excia Mons. Dr. Silvino Martínez, Obispo Auxiliar de la diócesis. El R. P. Nucífora que celebrará su primera misa mañana, viajará a Italia, con el objeto de perfeccionar sus estudios en la Facultad de Derecho Canónigo del Colegio Internacional que la Orden Franciscana tiene en Roma.

Los Caminos de Dios ☆

Prohibida la reproducción
Serie de folletines policiales
Derechos exclusivos adquiridos por DEMOCRACIA de Rosario.

☆ por PERCY FIND

(Continuación)

Hacía ya una hora que Al Fiorit, el maestro de baile cambiaba ideas con el empresario del "Follies".

—Si el estreno ha de hacerse dentro de quince días yo necesito conocer el elenco, señor Barbiruse.

—¿Y no lo tiene?

—Me faltan las primeras figuras, que es lo mismo que si a la misa le faltara el cura.

—Mientras tanto puede ensayar con las demás.

—Es lo que hago, pero de pc sirve. Una revista, y usted bien lo sabe, se hace sobre la base de dos o tres artistas principales. Las demás son complementarias...

—Es que aún no me he decidido.

—Sin querer inmiscuirme en sus proyectos podría sugerir...

—Ya sé —interrumpió Barbiruse— a Jo y a Kennedy.

—En efecto.

—Acudiré a ellos en último caso, pero ahora quiero dos figuras jóvenes, de verdaderos valores.

—¿Y dónde están?

—Aquí en Casine City.

—Pues bien, tráigalos de una vez.

—Tiempo al tiempo, Fiorit... Hoy a las doce tendré la respuesta.

—¿Entonces, ya para esta tarde sabré algo definitivo?

—Así lo espero.

El maestro de baile miró el reloj y al ver la hora se dispuso a retirar. Todo el pequeño mundo del teatro de variedades sabía que era una costumbre inveterada de Jhon Barbiruse el asistir a la diez de la mañana al "Café de los Artistas". Allí alternaba con actores y empresarios, planeaba sus temporadas y concedía entrevistas a los diarios y, a veces, contrataba a los artistas que habitualmente llenaban el local.

Como la hora estaba próxima Fiorit se levantó diciendo.

—¡Hasta la tarde, señor Barbiruse!

—¡Hasta la tarde, en el ensayo, Fiorit!

El "Jabalí" también se incorporó y se aprestó a salir. Abrió el cajón y se dispuso a retirar las cartas de Erika, pero luego decidió dejarlas.

—Si se niega esta tarde las llevaré al "Murmurador". De cualquier manera podrán salir en la edición de mañana.

Se colocó el sombrero y salió. Cuando cerraba la puerta con llave tuvo la sensación que alguien lo observaba. Giró la cabeza y su mirada recorrió el pasillo pero a nadie distinguió, aunque le pareció que la puerta del taller de costura había concluído de cerrarse con cuidado.

—¡Bah!... Ilusiones mías...

Miró el reloj pulsera y se apresuró. Dentro de cinco minutos, a las nueve y cincuenta y siete exactamente, pasaría el tren subterráneo en su viaje hacia el centro, por la estación que estaba a pocos metros de distancia.

Al pasar por frente a la portería no advirtió a Patrick y esto lo encolerizó.

—El viejo está abusando demasiado. Voy a tener que darle una seria reprimenda.

Sobre la mesa había un libro de tapas negras y el viento hacía volver sus hojas como si fueran manos que se agitaran en una despedida.

Pero John Barbiruse no se detuvo a mirarlas y siguió su marcha.

Bajó las escaleras y llegó al andén subterráneo. La gente se apretaba en su torno lista para ascender al coche.

Todos tenían prisa por llegar a impaciente. su destino y estaban inquietos e

El tren se asomaba ya a la distancia cuando llegó el último pasajero.

Descendió a prisa los escalones y entró al coche con el montón presuroso.

El nombre de ese pasajero era ¡la muerte!

Capítulo VI

El tren seguía avanzando. La señorita Anderson, como eras su costumbre, observaba a los pasajeros. Allí estaban el Sr. Lérand, alto y seco, que trabajaba en el mismo edificio que ella, la Srta. Camby, secretaria de los abogados Naldi y Wigmayer de quien se decía que andaba en muy buenas relaciones con el calvo Sr. Naldi, principal socio de la firma y más allá ese gordo señor que siempre subía allí yd e quien sabía se dedicaba a negocios teatrales.

—¡Pobre la mujer que trabaje con él! pensó—. Tiene una mirada que... bueno, bueno...

A los otros no los conocía, había un hombre de piel tostada, seguramente un ex-soldado, varios que por su indumentaria parecían ser oficinistas, una madre con dos hijos ruidosos y una extraña mujer de anteojos oscuros.

—Parece italiana —reflexionó.

Vestía amplios vestidos de colores chillones y cubría su cabeza con un pañuelo, tenía en el regazo un bolso de labores y se empeñaba en tejer en medio de ese movimiento.

La Srta. Anderson era una experta en tejidos. Toda su ropa de punto la confeccionaba ella con sus propias manos y su jefe, el señor Briggs, decía que los mitones que ella le había regalado, para su cumpleaños, eran los mejores que había tenido en su vida.

Disimuladamente miró el trozo tejido y pudo clasificarlo.

—Punto "Nido de abejas"...

Su mirada se detuvo en las manos de la vieja y quedó atónita.

¡Aunque movía las agujas y envolvía en ella la lana esa persona no tejía!

Más aún su experiencia le decía que, sea quien fuese, esa extraña vieja no tenía la más mínima idea de lo que era el arte del tejido.

*

John Barbiruse iba sumido en sus pensamientos. Creía que Erika accedería a sus demandas y que con ella vendría su marido.

Con la firma de ese contrato lograría dos objetivos. Primero, dar una lección a la joven que lo dejó plantado y pretendió emanciparse, y, segundo, privar al "Casine Theatre" de una pareja en franco tren de superación.

—¿Y si no lo hace?

Recordó la airada negativa de la muchacha y la vehemente solidaridad del marido.

—Veremos... veremos... —se dijo—. El plazo que dí vence hoy a las doce.

A su memoria acudió, asimismo, la escena que tuvo con Jo Guertin y su amenaza.

—¡Bah!... ¿Qué puede hacerme? Es una desagradecida...

La había conocido en un mísero cafetín de las afueras donde trabajaba como camarera. Le atrajo su juventud, su cuerpo bien formado y el esplendor de su roja cabellera. Le ofreció un puesto en su revista. Luego "la hizo" de nuevo porque fué una Jo diferente después de conocer a hábiles modistas expertas peinadoras y frecuentar afamados salones de belleza. Las cuentas asombraban a la novata, pero "Papá Barbiruse" las pagaba sin regatear.

Jo Guertin causó sensación y a poco ascendió al estrellato.

John tampoco podía quejarse de esa sociedad, ya que había obtenido grandes ganancias y la devota fidelidad de la muchacha.

—Pero, ahora, está esa nueva...

El rostro bello y noble de Ellen Adejot apareció ante sus ojos.

—Debo tratarla con mucho tacto... Con mucho tacto... —se repitió.

*

La Muerte estaba tejiendo...

Quizá no estuviera tejiendo sino jugando con la lana y las agujas como estaba jugando con los hilos de la vida de un hombre.

Pero la Muerte estaba allí, oculta bajo un gran pañuelo, los ojos tras un par de gruesos cristales negros, la piel disimulada por un tostado excesivo que una mirada atenta hubiera considerado artificial, vestida con un traje campesino y un bolso de labores en la falda.

Y las manos inquietas moviendo las agujas...

Con un leve chirrar de frenos el tren se detuvo. Varios pasajeros se levantaron presurosos. Entre ellos iba la pizpireta Srta. Camby, la reposada Srta. Anderson y el robusto Sr. Barbiruse.

La anciana de los anteojos recogió su bolso y fué tras ellos. Las agujas molestaron a dos o tres que la miraron enojados, pero ella, con vigor inesperado en su endeble apariencia, siguió atropellando y empujando hasta colocarse tras el empresario. Así el torrente humano desembocó en el andén. La anciana chocó con el hombre y siguió su camino.

El Sr. Barbiruse sintió un pinchazo, dió un paso vacilante, se apoyó en una columna y fué cayendo.

Quedó tendido en el suelo con los ojos abiertos y los miembros duros.

La Srta. Anderson oyó los gritos

—¡Un síncope!...

—¡Policía!

—¡Telefonéen a la Asistencia Pública!...

Pero ella no quiso llegar tarde y subió las gradas tras de la extraña mujer de los anteojos oscuros que daba grandes zancadas como si fuera un hombre.

O como si huyera...

(Continuará mañana)

CARTELERA de ESPECTACULOS

CINES

GRAN REX — San Martín 1129 T. E. 23805. Hoy y todos los días continuado desde las 14 hs. Platea o pullman $ 3.60, imp. 1.10. A las 14, "Variedades": 14.20, 17.50 y 21.10, "Porteña de corazón" con Niní Marshall (Catita), "Noticiario"; 15.40, 19.10 y 22.40, "Guacho" excepcional interpretación de Tita Merello y Carlos Cores. (Inc. men 16 años). Próx. "Selina" con Jane Wyman.

CORDOBA — Eva Perón 1248. T. E. 23024. Cont. 14 hs. $ 3.60, imp. 1.10. (15.40, 19 y 22.20 hs.) "La isla del deseo", estreno en tecnicolor con Linda Darnell y Tab Hunter. (14, 17.15 y 20.40 hs.) "Avanzada en la Malasia", con Claudette Colbert. Próximamente "Caídos en el infierno", Laura Hidalgo.

RADAR. — "El mundo en sus brazos". Continuado 14 horas. Entrada antes de las 15: $ 3.00, imp. $ 1.10. Después: $ 3.60, imp. 1.10. A las 14, 17.25 y 21: "Amor que vuelve", Ann Sheridan y Dennis O'Keefe; a las 15.35, 19 y 22.25 "El mundo en sus brazos", estreno, en tecnicolor, con Gregory Peck, Ann Blyth y Anthony Quinn. Pronto: "Tres historias prohibidas".

ODEON — Cont. 15.45 hs. Entr. $ 3.40 Imp. 1.10. Hoy, éxito extraordinario de "Yo no soy la Mata Hari", por Niní Marshall y "La hermana San Sulpicio", por Carmen Sevilla. A las 15.45, 18.25 y 21.10 "Yo no soy la Mata Hari" (estreno español 1954), por la graciosa Niní Marshall, Virgilio Teixeira y Rosita Valero. A las 17.10, 19.40 y 22.40 "La hermana San Sulpicio" otro gran éxito de Carmen Sevilla, Jorge Mistral y Manuel Luna. Próx. "Teatro Apolo", por Jorge Negrete y María de los Angeles Morales.

PALACE — Eva Perón 1384. Hoy "Dos semanas de amor". Continuado 16 hs. Entr. $ 3.60 Imp. 1.10. A las 17.30 y 20.50 hs. "Invierno en el alma", Walter Pidgeon y Deborah Kerr; "Sucesos Argentinos": y a las 16, 19.15 y 22.30 hs. 4ª semana de la maravillosa musical en tecn. "Dos semanas de amor", Jane Powell y Ricardo Montalbán. Próx. estreno: "El gran concierto", Opera y ballet en Magicolor.

IMPERIAL — Corrientes 425. Cont. 15.45 hs. $ 3.60 Imp. 1.10. 17.45 y 20.45 "El velo azul", Jane Wymann, Richard Carlson, Charles Laughton; 15.45, 19.15 y 22.40 "Crimen organizado", Robert Mitchum y Lizabeth Scott, Robert Ryan. Pronto: "Linderos perdidos", excepcional, con Mal Ferrer.

MONUMENTAL — T. E. 26289. Continuado desde las 14 hs. Entrada $ 3.60, imp. $ 1.10. A las 14, 17.20 y 20.40; "Mi adorable chiquilla" con Mona Freeman, Billy de Walfe: 15.45, 19.05 y 22.25: "La llave de los condenados", tec. por Alan Ladd, James Mason, Patricia Medina. (Proh. men. 14 años).

EMPIRE THEATRE — Corrientes 842. T. E. 20891. Cont. 16 hs. $ 3.60, imp. 1.10. A las 17.30 y 20.50 hs "De la misma carne", con Judy Holliday, Aldo Ray; a las 16, 19.15 22.30 hs. "Tu eres mi vida".

EL CAIRO — Santa Fe 1120. T. E. 29180. Cont. desde las 16. Platea $ 3.60, imp. 1.20. Sucesos Argentinos. A las 17.35 y 20.50: "Alma castellana", con Fernando Rey, Carmen de Lucio y Eduardo Fajardo. A las 16, 19.5 y 22.15: "Don Juan", con Antonio Vilar, Annabella y María Rosa Salgado. Desde el miércoles: "El último minuto", con Stephan McNally y Alexis Smith.

BROADWAY. — "El mundo en sus brazos". Cont. 16 horas: $ 3.60, imp. $ 1.10. A las 17.40 y 21: "Idilio en París", con Jean Simmons y Richard Conte. A las 16, 19.10 y 22.30: "El mundo en sus brazos", romance, aventuras, emociones; estreno, tecnicolor, con Gregory Peck y Ann Blyth. Pronto: "Más allá de las rejas", con Jean Gabin, Issa Miranda.

HERALDO — Fangio gana el Gran Premio de Francia. Cont. des. de las 13. $ 0.90, imp. 0.70. Ult. vuelta a las 23. "Noticiario Francés Nº 25", con el triunfo de Fangio en Reims. Más notas de la revolución en Guatemala. Regresan a París los heridos de Dien Bien Phu, etc. "Sucesos Argentinos" con las últimas informaciones del país. Los dibujos en colores: "Ensueño invernal", de Columbia: "El huérfano tragón", de Fred Quimby, con Tom y Jerry; "El pato mentecato", con el pato Duffy. Las variedades: "Diversiones en La Florida", deportiva; "Jinetes canadienses", documental, y "Ontario, tierra de lagos", viaje en colores de James A. Fitzpatrick. Mañana por la mañana: "La reina del Congo", con Don Mc Guire.

ASTRAL — T. E. 6562. Hoy cont. desde las 13 hs. $ 0.90, imp. 0.70. Ult. vuelta a las 23. "Endiablada prendería", dib. en col. "Llaves y músculos", vdad. dep. "Mágica Lulú", dib. en tecn. de Lulú "Cuestión de faldas", muy cómica por Shilling y Lane. "Semanario Argentino", última not. del país. "Actualidades Warner Pathe Nº 50", con notas gráficas mundiales, primicia, "La caza del león", dib. en colores con Terry Toon, "Noticiario Español NO-DO Nº 387", amplias informaciones hispanas, primicia. Semanario argentino Nº 109 act. de nuestro país, primicia.

EL NILO — Sarmiento 1328. T. E. 42727. Calefacción a vapor. Continuado desde las 16. $ 2. imp 0.80 19.20 hs. "Emboscada", c. Robert Taylor, Arlene Dall; 16 y 20.40 hs "Retorna el campeón", James Stewarth, Gene Allyson; 17.30 y 22.25 hs. "Más allá del ancho río", tecn. Glark Gable, María E. Marques. Jueves: "Casada y Señorita", "Sevilla de mis amores" y "Celos, amor y toros".

CAPITOL — San Martín 940. T. E. 23207. Hoy dos grandes estrenos de acción y aventura. Cont. 13 hs. $ 3, imp. $ 1. "Cazadores de cabezas" en tecn. 14.40, 17.40 y 21 hs. La mas truculenta cacería humana. Emocionante aventura de la vida real. "Paralelo 38". 13, 16, 19 y 22.25 hs. Emoción, audacia con Robert Mitchum y Ann Blyth. Desde el martes la mas atrevida y picaresca película del año... "Adorables criaturas".

BELGRANO — T. E. 21451 Entrada $ 2.50, impuesto $ 1. Triple continuado de acción desde las 13 hs. 14.30 y 19.15, "Todo por una mujer" con G. Cooper; 16.10 y 20.45 "Luz roja", G. Raft y Virginia Mayo. 13, 17.35 y 22.25. "Su ley fué matar", super primicia con M. Stevens y B. Mc Lane. Lunes juzgue usted el espectacular programa: "Colt 45", R. Scott; "Sólo los valientes", G. Peck; "Mañana es otro día", primicia 1954 con S. Cochran y R. Roman.

SAN MARTIN — T. E. 25520 Hoy, tres films de aventuras. Desde las 13. $ 2, imp. 0.80. "El guante verde", una audaz aventura con Glenn Ford y George McReady. "La reina africana", en tecn formidable, vigorosa, con Humphrey Bogart y Katherine Hepburn "Motín sangriento", en tecn., acción, piratería, con Mark Stevens y Gene Evans. Ult. vuelta a las 20.

URQUIZA — "Las minas del rey Salomón". Urquiza 1637. T. E. 22547. Desde las 15.45. $ 2.50, imp 1.00. A las 17.25 y 20.40: "Sublime decisión", con Clark Gable y Walter Pidgeon. A las 15.45, 19 y 22.20: "Las minas del rey Salomón", en tecn., con Stewart Granger y Deborah Kerr. Jueves: El éxito del cine francés, "Adorables criaturas".

SOL DE MAYO — Desde las 13.30 hs. Noche 20 hs. $ 2, imp. 0.90. Tres estrenos 1954 juntos. "El misterio del lago", aventuras, acción, terror y crimen, con Roy Rogers y Douwely Farley, "Calle de peligro", desgarradora historia de pistoleros, delincuencia juvenil, con Gary Gray y Robert Armstrong. "El hombre quieto", tecn. la sensacional del año, risas y violencia, una película inolvidable. con John Wayne, Víctor Mc Laglen, Mauren O'Hara y Barry Fitzgerald.

ROSE MARIE. — E. Ríos 1264. T. E. 20286. Calefacción central. Continuado desde las 16 hs. Platea $ 2.50, imp. $ 1. Tres maravillosas películas del nuevo cine italiano juntas por primera vez. A las 19.30 hs. "El novio de mi mujer", con Vera Carmi y Eduardo Di Filippo, 16 y 20.50 hs. "Almas errantes", con Vittorio Gassman y Valentina Cortesse. 17.50 y 22.35 hs. el éxito del año. "Ana" con Silvana Mangano y Vittorio Gassman. Además los noticiarios argentinos y español NO-DO, recibido por avión (Primicia de la zona).

BRISTOL — Cont. 16 hs. $ 2.50 imp. $ 1. Variedades y sucesos: "Trompada 45", 16.20 y 21, por los Cinco Grandes del Buen Humor; "María Magdalena", 17.35 y 22.30, Laura Hidalgo. F. Martínez Allende. Además a las 19.15 "Arriba el telón" (El patio de la morocha), Virginia Luque, Pinocho, Adolfo Stray. Jueves: "El grito sagrado".

AMBASSADOR — T. E. 83226. Cont. 16 hs., estrenos 1954. $ 2.50 Imp. 1.00. 17.20 y 20.40 "Campo di Fiori", Anna Magnani y Aldo Fabrizi; 15.45, 19 y 22.20 "Somos todos inquilinos", Juan Carlos Thorry, Hurtado de Córdoba, Tito Climent y Analía Gadé.

MAJESTIC — T.E. 48507. Tres éxitos nacionales del año. Platea $ 2. Imp. 0.80, cont. 17 hs. "Honrarás a tu madre", Amalia Sánchez Ariño, Armando Bo; "Suegra último modelo", Juan Carlos Thorry, Analía Gadé, L. Rinaldi, F. Alvarez; "Torrente indiano", Joaquín Pérez Fernández y su compañía de Arte América Latina. Mañana: Continuado desde las 13.30.

REAL — T.E. 92749. Tres grandes producciones. Cont. 16 hs. $ 2.50 Imp. $ 1. A las 19.30 hs. "Rescate de sangre", Jorge Salcedo y Julia Sandoval; A las 16 y 20.55 hs. "Campo De Fiori" Anna Magnani y Aldo Fabrizi. A las 17.40 y 22.30 hs. "Somos todos inquilinos". J.C. Thorry, Analía Gadé y Hurtado de Córdoba con su conjunto de bailes.

ECHESORTU — T.E. 98890. Cont. 16 hs. Platea $ 2.50 Imp. 1.00. 17.35 y 20.45 "Dock Sur", Mario Fortuna, Ana Lassalle; 16, 19.20 y 22.30 "Sucedió en Buenos Aires" Olga Zubarry, Roberto Escalada.

OPERA — T.E. 93277. Supercontinuado 16 hs. $ 2.50 Imp. 1.00. Not. Español NODO; 16.20 y 20.30 hs. "Bajo la luz de la luna", tecn. Doris Day y Jack Smith; 18.5 y 22.15 hs. "Conquistador de los mares", tecn. Gregory Peck y Virginia Mayo. Lunes: 3 estrenos, "Perfidia de mujer", B. Davis; "La fuerza de las armas", W. Holden; "La roca", Errol Flynn.

RIVADAVIA — T.E. 91435. Cont. 16 hs. $ 2.50 Imp. 1.00. 17.45 y 20.55 "La hermana San Sulpicio", Carmen Sevilla y Jorge Mistral; 16, 19.25 y 22.35 hs. "Doña Francisquita", Mirtha Legrand y Armando Calvo. Lunes: "El hombre con mi cara", B. Nelson; "Hombres de verdad", tecn. L. Ayres; "Motín sangriento", tecn. M. Stevens.

ASTORIA — T. E. 83345. Cont. rotativo desde 16 hs. $ 2.50 Imp. 1.00. A las 17.35 y 20.50 "Rata de playa", tecn. Robert Cummings; A las 16, 19.15 y 22.35 "El malabarista", Kirk Douglas. Lunes 23: Bernardo de Bustinza en: "Guitarras y Serenatas", loc., num., en venta.

AMERICA — T. E. 81138. Cont. 16.15 hs. $ 2.50 Imp. 1.00. A las 17.40 y 20.50 "Intermezzo Criminal", C. Castro, D. Farías y M. Soler; A las 16.15, 19.30 y 22.40 "Sucedió en Buenos Aires" O. Zubarry y R. Escalada.

STAR — T.E. 80834. Cont. 16 hs. $ 2.50 Imp. 1.00. A las 17.35 y 20.50 hs. "Yo reto a la muerte", Alan Ladd; A las 16, 19.15 y 22.30 hs. "El hijo del carapálida", Bob Hope y Jane Rusell, tecn.

NORMANDIE — Salta 2955. T.E. 98339. Hoy, continuado desde 16 hs., mayores $ 2.50 Imp. $ 1. Niños $ 1.20 Imp. 0.80. "Santa Rogelia" o "Pasión de mujer", con Rafael Rivieri, Pastora Peña. Vuelve la voz maravillosa de José Mojica en el "Pórtico de la gloria" con Lina Rosales, José Mojica; "Casada y señorita", Blanquita Amaro, Adolfo Stray. Martes: extraordinaria nacional, "El heroico Bonifacio", "Facundo" y "Las aguas bajan turbias".

APOLO — Cont. desde 17 hs. $ 2. Imp. 0.80. "Cazador, cazado", Abbott y Costello; "El hombre de traje blanco", Alec Guinness, Joan Greenwood y Cecil Parker; "La marca del renegado", en colores, Ricardo Montalbán, Cyd Charisse, Gilbert Naish. Mañana: El mismo programa desde las 14 horas.

GODOY — T.E. 93912. 20.30 $ 2. Imp. 0.80. "La niña del gato", con Adrianita y Adolfo Stray; "Sucesos Argentinos"; "La calle del pecado", Zully Moreno y Alberto de Mendoza. Mañana: El mismo programa continuado desde las 14.

LUXOR — Urquiza 4500. T. E. 93561. Sec. noche. 20.15 hs., platea $ 2. Imp 0.80; niños c/imp. $ 2.10. "El zorro pierde el pelo", Pepe Iglesias (El Zorro); "Vigilantes y Ladrones", con los Cinco Grandes del Buen Humor; "El vampiro negro", Olga Zubarry y Roberto Escalada.

[illegible] — Ov. Lagos 780 T. E. 99139. Cont. 16 hs. Platea $ 2. Imp. 0.80. "Campeones de Ebano", con los Harlem Globetrotters; "El ladrón y la princesa", tecn., Paul Henreid, John Sutton; "Su otro amor", con Rita Hayworth y Glenn Ford. Lunes: "El castillo del ogro", "Cazador casado" y "El hijo de Alí Babá", tecn. Tony Curtis, Piper Laurie.

SELECT — T.E. 92560. Cont. 16 hs. $ 2.50 Imp. 1.00. 17.20 y 20.35 hs. "Del otro lado del puente" Carlos Cores y Nelly Meden; 16, 19.15 y 22.30 hs. "Sucedió en Buenos Aires", Olga Zubarry y Roberto Escalada. Martes: "Salomé" Rita Hayworth.

VARIEDADES

ESTADIO NORTE. — Avenida Alberdi y J. Ingenieros, T. E. 95240. Boletería. Hoy boxeo profesional. el invicto y campeón argentino Oscar Pita, vs. Luis Salinas, pelea de semifondo. Oscar Ramírez vs. Hugo Rivera, preliminares, Manuel Herrera vs. Angel Acosta y José Diez vs. Domingo Del Pozo.

Precios: ringside $ 30. Populares $ 8. Nota: La empresa comunica, que no habrá entradas de favor bajo ningún concepto. La reunión dará comienzo a las 21 y 45, horas en punto. Domingo 15: A las 17, "Gran festival artístico de bailes folklóricos". Precios populares.

—Asociación Cooperadora de la Escuela Nº 825, "Leopoldo Herrera", Barrio Parque Casas. Gran festival artístico en el "Estadio Norte", el día 15 de agosto a las 17 horas de acuerdo al siguiente programa:

1) Conjunto estable de bailes folklóricos Honor y Patria, integrado por alumnos y ex alumnos de la Escuela, 2) Paco Cordero y su embajada de arte español; 3) Elvira Lucci, cancionista popular de LT 3, acompañada por las guitarras de De Silva - Sueldo; 4) Cisneros Lugones y su conjunto de arte nativo; 5) Trío los Caballeros y otros artistas de la radio y teatro; 6) Trío cómico Jesús Linares, Antonio Larroza y Adriana Linares; 7) Característica "Tasca".

Central Córdoba
San Martín 3250
HOY - BAILE - HOY
Típica LUIS CHERA
Canta A. BARRIOS
Jazz
Rosario Serenaders
Presenta
Esc. J. J. PASO
Gaboto 22 Bis

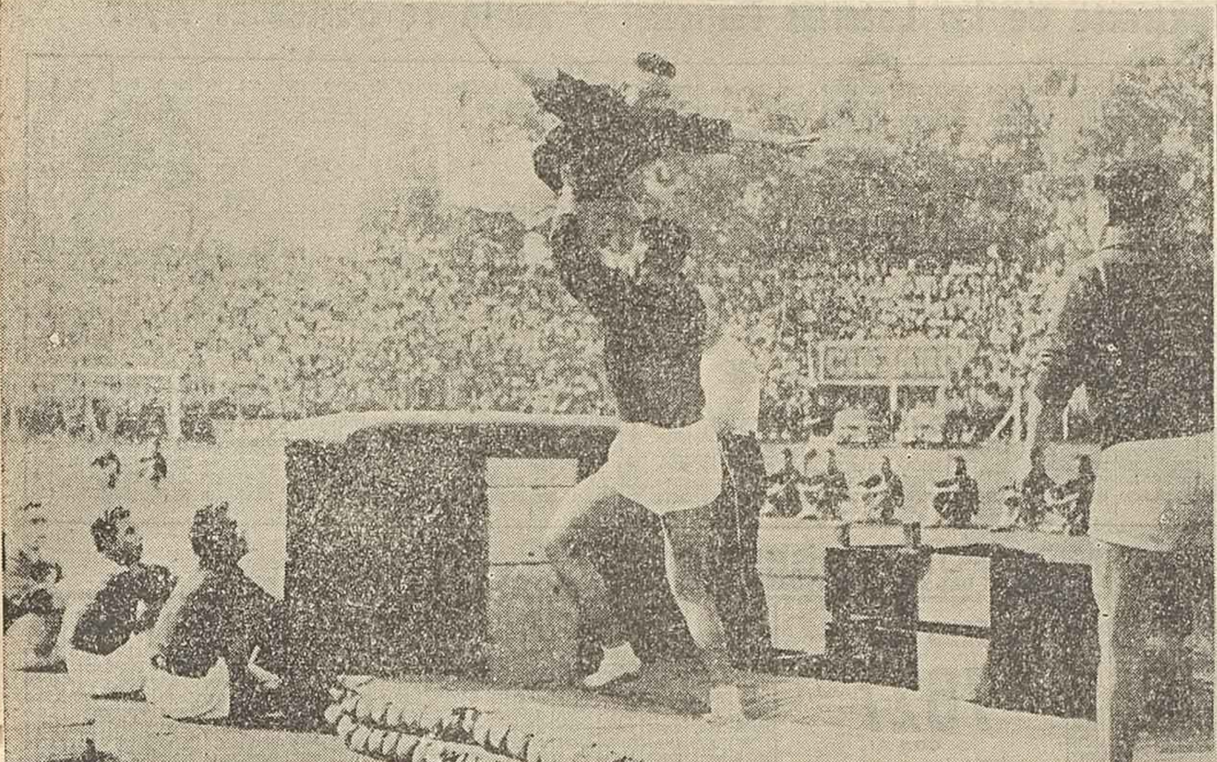

ESTADO FISICO. - Constituyó un espectáculo interesante la actuación de los cadetes de la Policía Federal en el estadio de Newell's Old Boys. Dos de sus miembros, sorprendidos por la cámara en el instante que cumplen con notable limpieza una difícil prueba. Todos los cadetes evidenciaron un excelente estado físico y perfecto adiestramiento.

El Pueblo Tributó Ayer un Cálido y Expresivo Homenaje a Nuestra Policía

LA población rindió ayer su sincero homenaje a la policía de Rosario. Con su presencia dió animación a las distintas ceremonias cumplidas, al procederse a la clausura de los actos programados, con el fin de agradecer a la repartición policial, al cumplirse el centenario de la habilitación de la Jefatura Política, el celo que ha puesto en el desempeño de tan importantes funciones como custodio del orden y de sus cuantiosos intereses.

LA CIUDAD EMBANDERADA

Al igual que en las grandes celebraciones, ayer los edificios públicos y la propiedad privada habían embanderado sus frentes, asociándose con ello al júbilo popular, al recordarse tan grata fecha. En la plaza San Martín, a las 8.30 en presencia de autoridades y delegaciones visitantes, se procedió a izar la enseña patria, tras haberse disparado poco antes, al toque de diana, 21 cañonazos. Inmediatamente fueron levantados los castigos que por faltas leves pesaban sobre el personal policial.

A las 10 descubrióse una placa del brigadier Virasoro en la intersección de Virasoro y Avda. San Martín, oportunidad en que el comisario inspector, Pedro Dogliotti dirigió la palabra a los presentes. Media hora después se cumplía similar ceremonia en Eva Perón y Crespo, al ser descubierta una placa en homenaje al ex gobernador Domingo Crespo, bajo cuyo gobierno se estableció la organización político-judicial y se creó la Jefatura Política de Rosario. Para significar los alcances de esta ceremonia, hizo uso de la palabra el comisario inspector, José Roberto Fernández.

EL BANQUETE DE CAMARADERIA

Luego de haberse servido un vino de honor a las delegaciones visitantes en el salón "General Manuel Belgrano", de la Federación Gremial del Comercio e Industria, ocasión en que habló el presidente de esta entidad, a mediodía, en la Guardia de Seguridad de Caballería, se sirvió el banquete de camaradería para los suboficiales y tropa de la repartición, hablando en la oportunidad el comisario inspector Hilario Arocha.

DEMOSTRACION DE LA POLICIA FEDERAL

A las 14, en el estadio del club Newell's Old Boys, ante numerosa concurrencia, cadetes del cuerpo de la Policía Federal, realizaron una brillante demostración de destreza y ejercitaciones, al mismo tiempo que la sección perro ofreció una demostración del estado de preparación de los canes y la forma como sirven al personal en persecuciones y detención de delincuentes.

HOMENAJE DEL PUEBLO A SU POLICIA

A las 17, se efectuó la concentración en la plaza 25 de Mayo y alrededores de las fuerzas civiles de la ciudad, iniciándose desde el Palacio Municipal el desfile con participación de carrozas alegóricas y tomando parte las fuerzas vivas, delegaciones de obreros agrupados en la C.G.T., profesores y alumnos, deportistas, jinetes ataviados a la usanza gaucha, para cerrar la columna el pueblo, representado por mujeres, hombres y niños, con lo que todos los sectores de la ciudad quisieron poner de manifiesto su agradecimiento a la repartición policial por su celo en el cumplimiento del deber.

EL BANQUETE DE CONFRATERNIDAD

A las 21, en la sede de la Bolsa de Comercio, fué servido el gran banquete de confraternidad, ocasión en que el Jefe de Policía de Rosario, señor Nicolás Valaro, pronunció un conceptuoso discurso.

Finalmente, a las 22, como broche de oro a estas celebraciones, se inició el gran baile social en honor de las delegaciones participantes, en el local del Club Policial.

NO ESCAPARA. - Uno de los perros amaestrados de la Policía Federal, durante la exhibición de ayer en Newell's Old Boys, impide la fuga de un supuesto ladrón, al que seguido la pista. Ya fué descubierto por el empeñoso sabueso, que con sus afilados dientes no suelta la presa, a la espera de los empleados policiales que no tardarán en intervenir para reducir al delincuente.

CORDIAL AGASAJO. - Ayer a las 19.30, en el Casino de Oficiales del Regimiento 11 de Infantería "General Las Heras", fué servido un vino de honor a la delegación de la Policía Federal que participó de los festejos que se realizaron en nuestra ciudad con motivo del centenario de la Policía de Rosario. Hubo discursos, pudiendo destacar el significado de la visita y ofrecer el homenaje, pronunció interesantes conceptos el jefe de la referida unidad militar, teniente coronel Enrique Guillermo Podestá. Agradeció el agasajo el inspector general de la Policía Federal, don Enrique Fentanes.

Farmacias de Turno

Corresponde permanecer abiertas desde las 12 de hoy hasta las 22 del viernes 9 a las siguientes farmacias del tercer turno:

Actis, Mendoza 4901, T. E. 92963.
Aimaretti, Riccheri y San Luis, T. E. 99871.
Alem, Necochea y Riobamba. T. E. 80187.
Ausonia, Tucumán 1173. T.E. 41323.
Danny, La Paz y Vera Mujica, T. E. 95906.
Del Cóndor, Eva Perón 864. T. E. 0144.
Del Hogar, 3 de Febrero y Alem. T. E. 47261.
Del León, España y Eva Perón. T. E. 21055.
Del Mercado, San Martín 1031, T. E. 21541.
Del Parque, Corrientes y Cochabamba, T. E. 83536.
Del Rosario, Br. 27 de Febrero y Paraguay, T. E. 85048.
Dina, Ayolas 1901, T. E. 86412.
Echesortu, Alsina 1196, T. E. 98485.
El Arroyito, Av. Alberdi 760, T. E. 92076.
El Fénix, José Ingenieros 898, T. E. 91416.
El Triángulo, Felipe Moré 2814, T. E. 95943.
Española, Av. Alberdi 286, T. E. 92419.
Esmeralda, Mendoza 6035.
Ferrán, Sarmiento y Gaboto, T. E. 81247.
Gaboto, Gaboto y Berutti, T. E. 83424.
Gorriti, Gorriti 1642.
Iucichen, Agrelo y Larrechea, T. E. 104-368.
Iriondo, Iriondo y 3 de Febrero, T. E. 98060.
Iris, Eva Perón y Alvear, T. E. 44933.
Jonhston, Ovidio Lagos 3045, T. E. 83779.
La Mutual, Callao y E. Zeballos, T. E. 48767.
La Nación, Urquiza y San Nicolás, T. E. 91314.
La Paz, San Martín y La Paz, T. E. 80562.
Lister, Salta y Riccheri, T. E. 92401.
López, Urquiza y Rodríguez, T. E. 93344.
Los Angeles, 3 de Febrero y Moreno, T. E. 49633.
Luchese, Montevideo 5305.
Macarro, Eva Perón 6041, T. E. 56241.
Maipú, San Martín 5602, T. E. 102-864.
Marrau, Ayacucho 5298.
Moderna, Gorriti 529-31.
Neutral, San Nicolás y Pasco, T. E. 99451.
Pareja, Pueyrredón y Jujuy, T. E. 97159.
Plaza, Av. Pellegrini y Laprida, T. E. 23059.
Porta, Paraguay y San Lorenzo, T. E. 45019.
San Miguel, Bv. Rondeau 915, T. E. 104 297.
Santa Cecilia, Catamarca y Balcarce, T.E. 43043.
Santa Marta, Sarmiento y Uriburu, T.E. 102-46.
Seguí, Bv. Seguí esquina Maipú, T.E. 81516.
Spilimbergo, Rioja y Corrientes, T.E. 44857.
Urquiza, Urquiza 4502, T.E. 91092.
Victoria, Av. Luccero 401 bis, T. E. 102-162.
Zingale, Bv. Rondeau 3100.

Farmacia LA PAZ
FRITZ — LOPEZ
Dres. en Bioquímica y Farmacia
SEMANA DE TURNO
S. Martín — La Paz, T. E. 80562

Farmacia EL FENIX
— de —
SAMUEL ZIPEROVICH
Farmacéutico
J. Ingenieros 898 — T. E. 91116
ROSARIO

Farmacia URQUIZA
I. FISELZON - Farmacéutico
Abierta toda la semana
Urquiza 4582-92 — T. E. 91092

Prestaron Juramento Varios Funcionarios

SANTA FE, 13 (C). — Prestaron hoy juramento constitucional y asumieron sus funciones el Ministro de Hacienda, Economía e Industrias, doctor Eduardo Mac Donald; el Asesor de Asuntos Económicos, doctor José Fausto Riéffo o Bessone; el Fiscal de Estado doctor Julio Néstor Galli Pujato y el Procurador General de la Dirección General de Asesores Letrados de la Administración Pública, doctor Mario Raúl Iparraguirre. La ceremonia tuvo lugar a medio día en el salón blanco de la Casa de Gobierno y fué presidida por el Gobernador de la Provincia, doctor Luis Cárcamo, hallándose presentes el Subsecretario de Asuntos Técnicos de la Nación, doctor Tomás E. Vottero; los Ministros del Poder Ejecutivo; el Interventor del Partido Peronista y otras autoridades. Luego de dar lectura a los decretos, los nuevos funcionarios juraron por Dios y por la Patria.

FISCAL DE ESTADO. - Momento en que el nuevo fiscal de Estado de la provincia, doctor Néstor Galli Pujato, presta juramento ante el primer mandatario provincial, doctor Luis Cárcamo. Asisten además, a la ceremonia el vicegobernador, ministros del Poder Ejecutivo, el interventor del Partido Peronista, legisladores y otras altas autoridades.

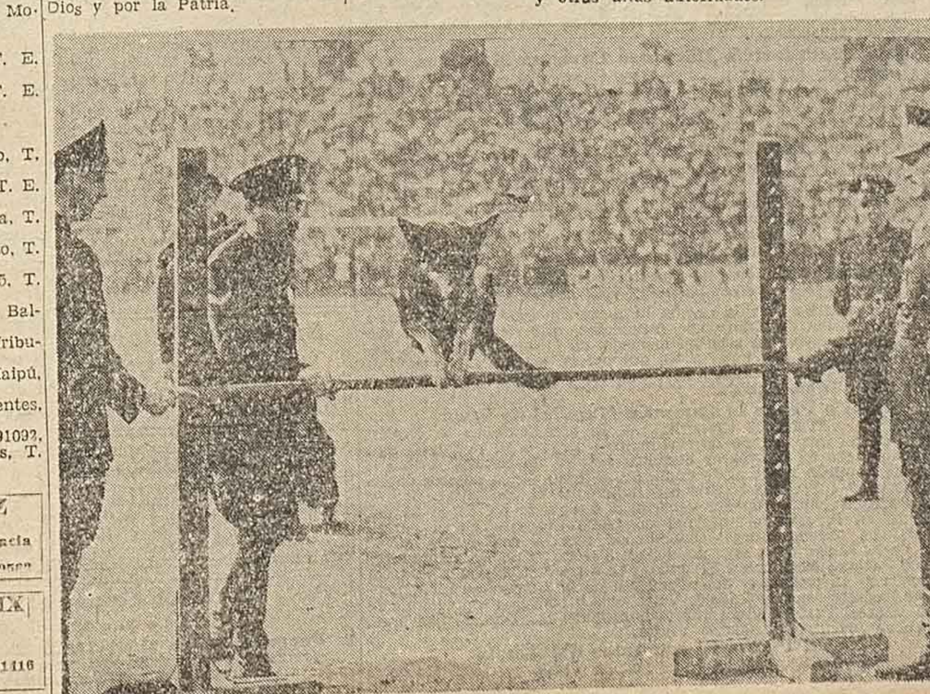

HABILIDAD. - Este magnífico ejemplar demuestra su habilidad en una de las pruebas realizadas por los perros amaestrados de la policía federal. Llamó la atención la destreza y disciplina de los animales presentados en uno de los actos de ayer. El público siguió con interés las exhibiciones y subrayó con aplausos cada una de ellas.

Las Diabólicas Maquinaciones de un Joven Millonario Fueron Descubiertas

BUENOS AIRES 13 (S). — Una hábil investigación policial ha puesto en descubierto las diabólicas maquinaciones de un personaje de compleja psicología el que, amparado por su expectable posición tanto comercial como económica, ayudado por otro sujeto, instrumento dócil para el logro de sus caprichos, empujó por el camino de la perdición a numerosos jóvenes. Sobre los hechos a que se hace referencia no se ha dado información oficial alguna, pero según las informaciones obtenidas por nuestros medios se sabe que las autoridades de la comisaría 3ª tuvieron conocimiento que por la esquina de Lavalle y Esmeralda solía frecuentar un individuo que se ocupaba mediante toda suerte de engaños de ganarse la amistad de jóvenes de 17 a 23 años de edad, para luego inducirlos a iniciar una vida equívoca. Para hacer las averiguaciones del caso, el comisario Bergonzi designó a una comisión de empleados cuyos integrantes consiguieron capturar al inculpado. Resultó ser Manuel Hernando Blanco, argentino de 23 años, artista, que, tras algunas vacilaciones terminó por confesar las escabrosas actividades que desarrollaba.

COMO OPERABAN

El detenido expresó que trabajaba por cuenta de un millonario que le abonaba entre 200 y 300 pesos por cada joven que le presentaba, para encauzarlo ya fuera por la persuación o bien con amenazas o por la violencia en hábitos reñidos con las buenas costumbres. Apremiado Blanco dijo que esa persona era José Luis Gatti, argentino de 49 años, soltero, socio de una firma que explota espectáculos en esta capital que tiene una entrada mensual de 400.000 pesos aproximadamente, lo que le permite llevar una vida fastuosa. Blanco agregó que él tenía como misión visitar los cines en los cuales, al encontrar a jóvenes apuestos comenzaba a tratarlos como si lo hubiera ligado con ellos larga amistad. Ya en conversación invitaba al candidato a un café y allí le preguntaba si no le hacía falta alguna cosa pues el tenía "un tío millonario que lo podría ayudar". Casi siempre lograba convencer a su interlocutor y de esa manera lo presentaba a Gatti quien trasladaba al elegido en un lujoso automóvil hasta una suntuosa casa-quinta que posee en Alvear 1469 de Martínez. Ya en ese lugar Gatti ponía de manifiesto su doble personalidad y hacía ofrecimientos de dinero así como de otras generosas dádivas o recurría a amenazas que muchas veces cumplía con sus desprevenidas víctimas. Ante tales hechos la policía procedió a detener a Gatti quien ha confesado ampliamente los hechos.

Dos de las Varias Causas del Cáncer ya son Conocidas, dijo Berembium

Como estaba anunciado disertó en la Facultad de Ciencias Médicas el prestigioso profesor e investigador doctor Isaac Berembium. Momentos antes de iniciar su conferencia, el doctor Berembium habló en forma exclusiva para DEMOCRACIA a requerimiento de nuestro cronista.

En el Decanato de Ciencias Médicas

El Decano de la Facultad de Ciencias Médicas aguardó al ilustre visitante en su despacho, quien se hizo presente a las 10.30. De inmediato fué entrevistado por nuestro cronista con quien departió cordialmente contestando algunas preguntas de interés.

JOSE IMHOFF

En primer lugar, le inquirimos sobre su parecer con respecto a los virus como agentes transmisores del cáncer.

—La teoría de los virus —nos dice Berembium— tiene más de cuarenta años, pero si bien algunos cánceres pueden ser producidos por virus, no podemos decir que ellos sean el origen de todos los cánceres. En el 99,9% de los mismos no se puede extraer virus, pero esto no quiere decir que no existan.

—¿Puede usted decirnos si es verdad que se ha descubierto ya algún antibiótico capaz de combatir el cáncer?

—Debo decirle que el nombre de antibiótico es equivocado, por lo tanto la acción de ellos es nula. Sólo desde hace cuatro o cinco años se están haciendo trabajos serios sobre sustancias químicas tratando de combatir el mal.

—Quisiera decirme algunas palabras sobre el cáncer de estómago el cual sabemos ha experimentado tanto?

—El cáncer de estómago es uno de los problemas humanos más grandes. Es el más frecuente en el hombre, siendo su peor enemigo. Infinidad de experiencias se han efectuado, principalmente en lo que a la dieta se refiere. Trabajos realizados en Argentina e Israel, al mismo tiempo tendrán trascendental importancia.

Los alimentos como factores del cáncer

—¿Cree que los alimentos tienen algún valor en el origen del cáncer?

—No ha sido probado, por lo cual no podemos decir nada al respecto.

—¿Cuál ha sido el principal objeto de reunir en el mismo departamento de Biología que Ud. dirige, los Institutos de Endocrinología y Genética Celular, y si piensa agregar alguno más a los ya citados?

—Con respecto a crear nuevos institutos, ya tenemos proyectada la creación de los de Farmacología Experimental y Química Embriológica. Los otros, puedo decirle que no hay lógica en ese asunto. El principal interés radica en hacer pequeños centros de investigación en cada uno de los renglones.

—¿Puede informar qué posibilidades tienen los estudiosos argentinos de asistir a su Instituto?

—Ampliando mis palabras de ayer, puedo decirle que mi mayor satisfacción es la de intercambiar conocimientos, principalmente con los hombres jóvenes de la ciencia argentina. Ya ha sido planeado un pabellón para recibir a los argentinos, del cual ya he hablado. Se invertirán aproximadamente 500.000 dólares en el mismo, y tendrá 24 habitaciones, biblioteca y todas las comodidades necesarias. Por último diré que estoy muy agradecido de las atenciones recibidas.

Los actos en el aula magna

El profesor, doctor José D. Imhoff dió la bienvenida al eminente profesor, destacando la personalidad de tan calificado científico como así también, las relevantes cualidades morales del joven investigador. Agradeció los cálidos conceptos el profesor Berembium, quien expresó sentirse gratamente complacido por las palabras del Dr. Imhoff, principalmente aquellas que le dispensara en inglés.

El conferenciante abordó el tema "Cancerogenesis Experimental" demostrando los amplios conocimientos que posee de la materia. Su palabra, que fuera correctamente traducida al castelano, fué seguida con profundo interés por un selecto núcleo de profesores y alumnos que ocuparon el anfiteatro central, premiando con un caluroso aplauso al término de la misma.

Opiniones sobre la conferencia

Instantes después, requerimos entonces la opinión autorizada de los profesores José Imhoff y Tomás Ocaña, de Clínica Médica y Embriología e Histología Normal, respectivamente.

Dijo el doctor Imhoff al referirse al valor de la conferencia:

—Esta conferencia nos ha demostrado la cantidad de hechos paradógicos que existen en la Cancerogénesis experimental, lo cual nos indica que debemos proseguir intensivamente y en unión una escuela con otras para encontrar la causa que hasta ahora se nos escapa.

La opinión del profesor Ocaña

A su vez el profesor Ocaña manifiestó:

—El doctor Berembium ha destacado el valor de los compuestos antracénicos en la cancerogénesis experimental. Pero como resultado de sus trabajos personales ha puesto en claro que existen por lo menos dos factores, que influyen sobre el organismo: uno de sensibilización, determinado por los mencionados compuestos, y otro de producción determinado por otros compuestos, como ser el aceite de Crotón que ha usado en sus experiencias personales. El hecho de la sensibilización por ciertas substancias nos hace conocer que hay factores latentes, pero que no son determinantes exclusivos. Los factores desencadenantes constituirán hoy una base nueva de la investigación que abre posibilidades para una terapéutica de profiláxis y cuyo estudio debe ser proseguido.

Como podemos observar, ambas opiniones concuerdan perfectamente dejando un campo propicio para que la investigación nos depare el más rotundo de los éxitos.

El Eminente Profesor Español, Doctor Carlos Giménez Díaz, Vendrá a Rosario

En forma activa el Comité Ejecutivo de las Primeras Jornadas interuniversitarias Argentinas de Gastroenterología, que bajo la dirección de la Facultad de Ciencias Médicas de nuestra ciudad se cumplirán desde el 3 al 6 de noviembre próximo, está concretando los detalles del programa a cumplirse.

AMPLIO TEMARIO

Al respecto ya se han dado a conocer algunos detalles preliminares. El temario oficial de las jornadas versará sobre "El yeyunoileon y el mesenterio" habiéndose dividido el programa a desarrollarse en ocho reuniones científicas. Se adelanta que la primera de dichas reuniones estará a cargo del eminente profesor español doctor Carlos Giménez Díaz como Relator Extraordinario, quien desarrolará el tema "La Histoanatomía". Lo secundarán como relatores oficiales, el profesor doctor Tomás Ocaña, catedrático de Histología de la Facultad de Ciencias Médicas de nuestra ciudad, quien hablará sobre "Embriología e histología yeyunoileal", y el profesor doctor Humberto Fracassi, de la Universidad de Córdoba, con un tema a consideración.

La Fisiopatología estará a cargo del doctor Rodolfo Pascualini, de la Universidad de Buenos Aires y catedráticos de Clínica Médica, quien abordará el tema "Yeyunoileon y hormonas". El doctor Luis Santanelli, catedrático de Anatomía en nuestra ciudad, se referirá a "La vitalidad del yeyunoileon en las ligaduras mesentéricas", mientras que el profesor doctor Rafael Voet, catedrático de Fisiología, también de nuestra ciudad expondrá sobre "Cuáles son los factores de protección anticancerosa del yeyunoileon".

POSIBLES MODIFICACIONES

Este programa puede ser susceptible a modificaciones, si tenemos en cuenta que la presencia del profesor Carlos Giménez Díaz está supeditada a su traslado a nuestro país. La embajada de España ha iniciado los trámites necesarios para que pueda concretarse la presencia de tan eminente especialista en la materia.

Se Recordará a un Extinto Deportista

En el cementerio de la ciudad de Pergamino, esta tarde, a las 16, en la tumba que guarda los restos de don Pedro Zamora, fundador y presidente durante varios períodos de la Federación Pergaminense de Bochas, será descubierta una placa y colocada una palma de flores. Dicho homenaje se lo rinde la Asociación Rosarina de Bochas cuyo consejo directivo viajará en pleno a esa ciudad bonaerense. Han sido invitadas a concurrir la Federación Argentina de Bochas y las Federaciones de San Nicolás, Capitán Sarmiento, Junín y Pergamino, en cuyo seno el señor Zamora gozaba de amplias simpatías por la labor desarrollada en favor del progreso del deporte de bochas.

Recogieron una Paloma Mensajera

El señor Gontran Brun, domiciliado en cortada Falcón 134, ayer, por la tarde, recogió una paloma mensajera que descendió en la finca que ocupa.

La paloma tiene en sus patas un anillo de metal con las características 21-56-92 y otro de goma con el número F 363.

Hoy Hablará el Dr. Tomás Vottero

El Sindicato de Abogados de la Segunda Circunscripción Judicial, invita a todos los abogados del foro a concurrir a la conferencia que pronunciará el Subsecretario de Asuntos Técnicos de la Nación, doctor Tomás Vottero, hoy a las 11, en el aula magna de la Facultad de Ciencias Económicas de esta ciudad, la cual versará sobre el tema "La política interna e internacional en relación con la defensa nacional".

En Juicio Oral se Juzga un Homicida

MAR DEL PLATA, 13. (S.) — En el recinto de sesiones del Concejo Deliberante se constituirá mañana, a las 15.30, el tribunal que juzgará oralmente a Héctor Cicinitti, argentino, de 20 años, soltero, acusado de homicidio en la persona de Rosa Alvarez, argentina, de 28 años, hecho ocurrido entre el 17 y 29 de octubre de 1953, en una finca de la calle 5, entre B y C, de la localidad de Balcarce. En aquella oportunidad, como lo hacían habitualmente, ambos sostuvieron una reyerta, atacando la mujer con un cuchillo a Cicinitti, según lo manifestado por éste. El acusado se trabó en lucha con la mujer y luego de quitarle el arma le dió muerte de dos puñaladas.

Serio Accidente Tuvo una Señora

A las 13 horas de ayer, en momentos que la señora María Rosa Lucas de Mangarelli, argentina, de 35 años, con domicilio en Rondeau Nº 839, cruzaba la calzada en la esquina de Marull y Rondeau, fué embestida por el camión chapa RAL 725 que conducía Nicasio Eusebio Taborda, argentino, de 38 años, domiciliado en Entre Ríos Nº 1357.

La señora cayó al pavimento, resultando con fracturas de costillas y del tabique nasal y otras lesiones en el cuerpo. Conducida a la Asistencia Pública quedó internada en observación.

Intervino personal de la comisaría 12ª.

Nueva Comisión de una Asociación Cooperadora

SAN LORENZO, 13. (C.) — En la asamblea general de padres de la sociedad cooperadora, realizada en el Colegio Nacional San Lorenzo, quedó constituída la nueva comisión directiva en la siguiente forma: Presidente, Héctor Castaño; vicepresidente, Edgardo Rodríguez; secretario José Stella; prosecretario, José Pilo; tesorero Benito Rall; protesorero, José Herrera; vocales, Beltrán Sapena, Alfonso Ruiz, Amelia B. de Arroyo, Juan Hierre, Avelino Pacini y vo. Teresa de Acosta, Nelly Vare Mario E. Petruzzo.

Tras una Violenta Discusión Dió Muerte de un Balazo a un Hombre

MAR DEL PLATA, 13 (S). — Una discusión por motivos circunstanciales fué causa de la muerte de un hombre. Alrededor de las 22.45 de ayer en la esquina formada por las calles Jara y Balcarse, Bautista Ceres sostuvo una violenta discusión con Lázaro Málaga. Los mencionados se prodigaron insultos de grueso calibre, según se ha podido establecer por los datos recogidos, sin [illegible] se ignoran las causas que los motivaron.

LO ATACA A BALAZOS

Fuera de sí, Ceres extrajo de entre sus ropas un revólver y sin dar tiempo a su antagonista que ensayara alguna defensa, le disparó tres proyectiles. Málaga cayó muerto instantáneamente. Intervino poco después la policía que logró detener al homicida, secuestrándole el arma empleada.

En un Taxímetro Fué Hallada una Cartera

El conductor del taxímetro R. A. 100, José María Inchauspe Goicochea, se presentó anoche a la Prefectura Marítima, para hacer entrega de una cartera que contenía dinero y diversos documentos, que halló en el interior del vehículo.

Original Campaña de Publicidad

Durante varios días la ciudad ha vivido bajo la incógnita de un misterioso número 4 que aparecía en grandes caracteres en carteles profusamente pegados por las paredes. Más tarde volantes arrojados desde un avión aclararon que se trataba de la presentación del nuevo lavarropas "Godix 4" semiautomático. Culminando esa original campaña de publicidad el próximo domingo 15, el mismo avión arrojará, al mismo tiempo que los volantes explicativos, otros firmados y sellados que serán canjeados en el salón de Exposición y Ventas de Godix, San Luis 1124 por muñecas y pelotas de fútbol.

CAMPEON MUNDIAL. - El presidente de la Nación, general Juan Perón, recibió en su despacho de la Casa de Gobierno, al campeón mundial de esquí, Friksen Stein. El notable deportista noruego, que ha sido especialmente invitado por la Confederación Argentina de Deportes, participará en el Campeonato Argentino de ese deporte, que habrá de realizarse en San Carlos de Bariloche.

AUTOMOVILES

AGENCIA ROCA S. R. L.
CAPITAL: $ 1.000.000

Automóviles disponibles para vender o permutar
con amplias facilidades de pago

- COUPE CLUB FORD 1946, radio, tap. cuero, bda. blanca, como nueva.
- FORD 1936 DE LUJO, 4 puertas, radio, motor rectificado.
- PONTIAC 1939 DE LUJO, 4 puertas, radio, motor rectificado.
- HILLMAN 38, cuatro puertas, motor reparado. Muy barato.
- PONTIAC 37 DE LUXE, motor rectificado, con muy pequeña entrega inicial.
- JEEP WILLYS 47, recién reparado, capota nueva, muy barato.
- FORD 34, pintura nueva, 85 H.P., frenos hidráulicos.
- STUDEBAKER 37, ideal para taxi, con ínfima entrega inicial.
- DODGE 38, cuatro puertas, tapizado en cuero.

ACEPTAMOS PERMUTAS Y CONSIGNACIONES OTORGANDO AMPLIAS FACILIDADES DE PAGO Y SERVICIO MECANICO PERMANENTE

AGENCIA ROCA S. R. L.
CORRIENTES 502/12 (Esq. Urquiza) — T. E. 43830
ROSARIO

Avisos Clasificados Combinados de los Diarios DEMOCRACIA y ROSARIO

CARPINTEROS

Cepilladoras de 330 - 350 - 400 y 600 mm. - Entrega inmediata.

Sierras Sin Fin - Garlopas - Afiladoras - Tarugueras - Tupíes - Tornos - Barrenos - Máquinas combinadas

Créditos

BOVERI, MASSARELLI y Cía. S. R. L.

CORRIENTES 655 — T. E. 0250 — ROSARIO

ACADEMIAS DE CORTE Y CONFECCION

CONFECCIONE Ud. su traje vest en un mes, 16 a 22. Sistema práctico. T. E. 86439. 13-15-8

ARTICULOS VARIOS, VENTA

VENDO red cazar pájaros, nueva 6x1.50 malla chica $ 490, rifle Maelli $ 350, Ocampo 548. 87 12 y 16-8

ALAMBRE descarte desde $ 1.20 kg., S. Lorenzo 2770, T. 96433. 12 16-8

COLT cal. 32 largo empav. vendo Pavón 190. 14-8

VENDO heladera hielo, sofá cama, coche bebé, mesa laboratorio. 8 cajones. Pte. Roca 2710. 14-8

VENDO hierro para construcción desde $ 1 kg. Alem 2254. 14-8

FAMILIA, vende cocina de pié, II. vinc. 25 de Diciembre 3491. 14-8

AUTOMOVILES Y CAMIONES. - COMPRA

COMPRO auto 37/40 4 ptas. pago contado. . E. 26573. 13-8

AUTO compro hasta 60.000, pago contado. T. E. 24509. 13-8

COMPRO Ford, Chevrolet, Dodge, De Soto, Plymouth, 35 al 37, pago contado. 3 de Febrero 2038. 14-8

AUTOMOVILES Y CAMIONES. - VENTA

CHEVROLET 36, 4 ptas. con eje. impecable. Alvear 535. 13-8

CHEVROLET camión 1929 diferencial 1934 vendo. Eva Perón 5821. 13-14-8

PLYMOUTH 38, 4 ptas. imp. Br. Oroño 1401. 14-8

OPORT. imp. Cupé Plymouth 3? comer. $ 36.600 fac. T. E. 98177. 14-8

INTERNATIONAL 29 duales, como nuevo. T. E. 57162. 14-8

FORD A 29, faetón muy barato. Corrientes 1676. 14-8

FORD 39 de lujo, 4 ptas. poco uso vendo. Moreno 1981. 14-8

FORD 40, lujo, 4 ptas. muy bueno vendo. La Paz 1795. 14-8

CUPE Club Chevrolet 46, impecable estado vendo también acepto perm. por inferior. San Martín 3875. 14-8

BABY Ford 40, 4 ptas. vendo urg. Maipú 1970. 14-8

ACOPLADO ruedas duales 12 H. semillas fac. Maipú 3451. 14-8

BICICLETAS - VENTA

VENDO bic. med. carrera. 3 de Febrero 2322, T. E. 55710. 14-8

VENDO bicicleta inglesa $ 1.000. O. Lagos 1533. 14-18

TRICICLO motorizado Millers reparado a nuevo. San Luis 2130. 14-8

VDO., 2 bic. red. 28 una Legnano Corrientes 2235, T. E. 88672. 14-8

CASAS, DEPARTAMENTOS OFRECIDOS

ALQUILO casa de alto, y vendo parrilla anexa. Tupungato 498. 14-18-8

CASAS Y DEPARTAMENTOS, PEDIDOS

BUSCO alquilar casa 3 o más habitaciones zona centro. T. E. 49563. 13-14-8

MATR. joven busca casita dep. Llamar T. E. 20948. 14-8

CASAS Y TERRENOS COMPRA

COMPRO casa con créd. acord. en Barrio Echesortu. Dispongo 40.000. Constitución 1516. 12-22

COMPRO terreno por zona Sur s. intermediario. T. E. 86501. 14-8

CASAS Y TERRENOS VENTA

VENDO urgente $ 45.500 al contado. 2 piezas, baño cocina, amplio terreno 9.80 por 33 y dep. Tratar Pje Juncal 4621 de 14 a 17 horas. 10-17-8

CASITA nueva desoc. fac. Ctda. Génova 4377 (alt. Paraguay 4800). 91-11-15-8

LOCAL negocio desocupado comodidad familia terreno libre. Eva Perón 4368. 14-8

TERR. Arijón - Lagos cerca 10x 22 $ 8.500. Espero trámite banco. T. E. 94849. 14-15

TERR. B. Mendoza, R. S. Peña, Arroyito, Triángulo, Alberdi. Bcos. T. E. 94840. 14-15

TERR. Mendoza 5.200 cerca 8,66x 23. barato espero Bco. T. E. 94840. 14-15

UNA casa flia. Ayolas 2379, otra c/flia. salón 2 neg. tien. verd. O. Lagos 2998. 14-15

DESOCUP. céntrica vendo regia casa. Inf. E. Ríos 1210. T. E. 46997. 14-8

FUNES pavimento, residencial vendo. 2 terrenos 25x100 c.u. T. E. 22684. 14-15

LA FLORIDA, lote Buchanan, pav. luz, agua $ 80 m2. T. E. 22483. 14-8

17 de Octubre - Uruguay lote y esquina barato. Mitre 1133. 14-8

URGENTE vendo desoc. 2 hab. cocina antecocina, galería cub. $ 60.000, cont. y fac. Ceballos 3530. 14-8

CORRETAJES

RAMON Abramovich, seguros y comisiones. Av. Pellegrini 394. T. E. 91824. 13-20-8

A retrateros compro órdenes ciudad y campaña $ 100 neto c/u. T. E. 91484. 14-15-8

EMPLEADOS, OFRECIDOS

OFREC. srta. 19 años, vendedora o escritorio. T. E. 91764. 14-8

EMPLEADOS PEDIDOS

SRTA. para atender quiosco Expr. Rural, Santiago 1488. 14-8

SRTA. taqui-dactilógrafa con práctica menor 20 años necesitamos San Luis 1272. 14-8

HALLAZGOS y EXTRAVIOS

EN oficina Publicidad de este diario, se halla a disposición de su dueño un carnet de E. S. y otro del F. G. G. B. M. hallados en Junín y Alberdi.

En oficina de Publicidad de este diario se encuentran a disposición de su dueño un par de anteojos encontrados en la calle España y San Lorenzo. 10-12-8

MONEDERO con cédula de Identidad y dinero se encuentra en Oficina de Publicidad este diario a disposición de su dueño. 13-17-8

GRATIF. devolución billetera que contenía libreta sanidad, C. de Identidad y dinero extraviada, por Riobamba entre Constitución y Alsina. Florentino Velázquez. Calle 3 Nº 65. 13-16-8

HELADERAS, VENTA

HELADERA a Kerosene Papaot; fac. Maipú 1302. 14-8

Correo Argentino Central "B" Dist. 1 y 6 — CONCESION Nº 3780 — FRANQUEO PAGADO — TARIFA REDUCIDA CONCESION Nº 1352

HIPOTECAS, OFRECIDAS

A bajo interés $ 5 a 90.000 hip. plfijo y cuota mens. resuelvo 24 horas. T. E. 94840. 14-17

PESOS 75.000 hip. 12 por ciento fracciono, urgente. T. E. 93340.

DOY 80.000 en casa, también fracciono int. etc. Mitre 1133. 14-15

HIPOTECAS PEDIDAS

A 13 por ciento $ 35.000 chalets valor $ 250.000 céntrico. T. E. 94840. 14-15

A 15 por ciento $ 49.000 hip. nec. prop. 500 m2. edif. en Chabás. T. E. 94840. 14-15

INSTRUM. MUSICALES

VENDO bandoneón seminuevo, Calle 1 N 231. Barrio Mendoza. 11-21-8

LOCALES

NECESITO pequeño local pref. con comodidades. T. E. 57323 de 9 a 12 y 15 a 20 horas. 6-15-8

MAQUINAS DE COSER VENTA

LIQ. Singer cos. bord. Cabiró Necchi. Mendoza 3976. 14-8

VDO. rectilínea tejer suiza 7x60. T. E. 81428. 14-8

MAQUINAS INDUSTRIALES VENTA

PLATOS para tornos, universales y combinados 3 y 4 mordazas C. Bianchi y Cía. O. Lagos 98 bis. 115-14-8

MONTACARGA construc. vendo. Moreno 1659. T. E. 43319. 14-8

SE vende sierra circ. precisión. S. Juan 1538. 14-8

VENDO torno Catit. c/Norton. Otro revólver. Rodríguez 718. 14-8

MOTOCICLETAS, VENTA

VDO. Puch 250 inmejorable cond. Ayacucho 5636. 13-14-8

VENDO C. Z. 125 estado bueno $ 7.000. Crespo 1025. 14-8

MOTO Douglas 350 cc. 1949 bici. Endrica, vendo. Mitre 1720. 14-8

MOTORES, VENTA

VDO. 3 motores Buick 29, 110 H. P. en marcha. Gorriti 311. 13-14-8

MUCHACHAS, PEDIDAS

SE necesita muchacha cama adentro. Br. Oroño 547. 13-14

SE necesita muchacha buen sueldo Riccheri 2221.

NECESITO muchacha medio día. 9 de Julio 4253. 14-8

CHICA ayudar quehaceres 8 a 12 Alvear 395. 14-8

MUCHACHA $ 250, 3 personas todo trabajo hasta 18 horas. San Juan 750. 29 1. 14-8

NECESITO muchacha cama adentro. 3 de Febrero 28. 14-8

MUCHACHA formal hasta 19 horas. San Lorenzo 1128, 3º 23. 14-8

MUCHACHA para corta familia. Av. Francia 1286. 14-8

MUEBLES, VENTA

FLAMANTE dormitorio, vendo barato urg. San Lorenzo 2342. 14-8

VDO. aparador trinchante 3 piezas vest. 1.290. Santiago 1515. 14-8

NEGOCIOS VARIOS COMPRA

[illegible] o carnicería c/flia. trato directo. T. E. 2346?. 14-8

NEGOCIOS VARIOS VENTA

ACREDITADA e importante despensa zona céntrica, comodidad flia. vendo fac. T. E. 44183. 14-8

A particular vendo negocio. Laprida 857. 14-8

CARNICERIA y verdulería c/casa flia. vendo c/fac. en zona centro de barrio. T. E. 44183. 14-8

VDO. despensa c/casa flia. Alberdi 1347. Firmat. 14-8

VDO. peluquería de hombre céntrica. T. E. 47456. 14-8

NICHOS - VENTA

VDO. nicho cem. a el Salvador en subsuelo tratar Lamadrid 1740. 14-8

OFICIOS VARIOS OFRECIDOS

SE ofrece joven para cualquier trabajo, de corretaje o ayudante Balcarce 2876. 11-15

OFRECESE chica para empaquetadora. T. E. 102 Arijón 183. 14-8

OFICIOS VARIOS PEDIDOS

NECESITASE oficial mecánico con experiencia máquinas fraccionadoras de vino. C. Correo 122. 14-8

PULIDORES prácticos necesito. Milán 1116. (Sarmiento 4500). 14-8

OFICIAL electricista automóviles, necesito. Mendoza 3536. 14-8

PENSIONES, OFRECIDAS

A caballero doy pensión. San Lorenzo 1759. 14-8

DOY pensión a señoritas empleadas, Pte. Roca 1339, depto. 3. 14-8

A jóvenes pensión completa $ 300. San Lorenzo 2711. 14-8

A srta. resp. flia. ofrec. m/pensión céntrica conf. T. E. 87680. 14-8

PENSIONES PEDIDAS

BUSCO pensión completa para matrimonio solo, cerca plaza Santa Rosa, preferible únicos. T. E. 83512. 14-17-8

PERMUTAS

PERMUTO casa seminueva en barrio Arroyito por otra más céntrica o depto. T. E. 95842. 14-8

RADIOS - COMBINADOS VENTA

COMB. pié luj. 8 valv. cambio automático. 3 de Febrero 882, departamento 2. 13-14

Lotería Nacional

1	$ 300.000	..	7627
2	" 50.000	..	17189
3	" 10.000	..	27619
4	" 5.000	..	27383
5	" 2.000	..	11243
6	" 2.000	..	14123
7	" 2.000	..	20097
8	" 2.000	..	21012
9	" 2.000	..	25801
10	" 2.000	..	28519
11	" 1.000	..	1951
12	" 1.000	..	2410
13	" 1.000	..	5655
14	" 1.000	..	15137
15	" 1.000	..	15388
16	" 1.000	..	19468
17	" 1.000	..	20768
18	" 1.000	..	26676
19	" 1.000	..	35516

Reproducción Facsimilar del Extracto de las Loterías Nacional y Santa Fe Sorteadas Ayer

7627 con $ 300.000

17189 con $ 50.000

PREMIOS POR PROGRESION

LOS BILLETES QUE FIGURAN A CONTINUACION (CON EXCEPCION DEL NUMERO FAVORECIDO CON EL PREMIO MAYOR) TIENEN PREMIO DE $ 70.

PREMIO MAYOR

7627

CON

$ 300.000

2º Premio

17189

CON

$ 50.000

TERMINACIONES

ADEMAS DE LOS PREMIOS QUE FIGURAN EN ESTE EXTRACTO, TODOS LOS BILLETES (CON EXCEPCION DEL NUMERO FAVORECIDO CON EL PREMIO MAYOR) CUYOS NUMEROS TERMINEN EN

627

tienen premio de $ 400

los terminados en

27

tienen premio de $ 150

y los que terminan en

7

tienen premio de $ 70

EL BILLETE PREMIADO POR TERMINACION DE TRES (3) ULTIMAS CIFRAS NO PERCIBE PREMIO EN CONCEPTO DE TERMINACIONES DE DOS (2) ULTIMAS CIFRAS Y ULTIMA CIFRA, Y EL BILLETE PREMIADO POR TERMINACION DE DOS (2) ULTIMAS CIFRAS NO PERCIBE PREMIO EN CONCEPTO DE TERMINACION DE ULTIMA CIFRA

TODOS LOS BILLETES CUYOS NUMEROS FIGURAN EN ESTE EXTRACTO CON PREMIO, ACUMULAN ESTE, AL QUE LES CORRESPONDA POR TERMINACION.

UNICO AMARGO OBRERO VERDADERO

NUEVA VICTORIA EN LA HORA DE LOS PUEBLOS

Espontánea Repercusión Tuvo en el Pueblo el Ultimo Discurso de Perón

PERON lo ha dicho y así es. Podemos afirmarlo sin que ello sea resucitar el "magister dixit" referible a una autoridad indiscutible. Ahora es, porque lo dicho desde la magistratura que también es el gobierno, es como la recapitulación de la voz de los pueblos. Ha dicho Perón, que es el sentido y el sentimiento de la solidaridad, lo que hace poderosas las organizaciones gremiales. Y ha dicho, hablando a los obreros del calzado, pero dirigiéndose a todo el país, que la colaboración, la cooperación, constituye el desiderátum de las concepciones políticas y sociales de la época. Ya en detalle, señaló la creación de proveedurías cooperativas y policlínicos mutuales, como la solución de muchos problemas que pueden afectar al pueblo.

Con tal motivo hemos recogido algunas opiniones, fresca aún la lectura del discurso del presidente, general Perón. Ellas son terminantes; con la voz del pueblo se contesta: Perón lo ha dicho y así es.

Sólo donde no hay espíritu de solidaridad falla la organización sindical, dijo Méndez

El protesorero y presidente de la comisión de Cultura de la Confederación General del Trabajo, señor Marcos Méndez, es un luchador en el campo del gremialismo y su trabajo constante en pro de la elevación espiritual del trabajador hace que su voz tenga la autoridad necesaria para la opinión del caso y necesaria que le pedimos y que nos da, luchando con su modestia:

—Perón ha dicho palabras claras como son siempre las suyas pero esta vez ellas han reforzado una posición que, señalada por él todos hemos seguido como a una gran esperanza. Perón ha dicho ayer "es el sentido y el sentimiento de la solidaridad lo que hace de esas organizaciones poderosos organismos de noble acción social y de ayuda a los demás compañeros". Y yo puedo decirle que, donde la organización sindical falla, es porque no se sigue ese camino.

Excelente propósito de extensión social

Con respecto a las palabras del presidente de la Nación en las que expresó que el mejor medio para desarrollar la solidaridad social, sería la creación de proveedurías y policlínicos, nos expresó el señor Méndez:

—Precisamente, la delegación regional Rosario, ha citado por mi intermedio a los secretarios generales de los gremios confederados, a una reunión que tendrá lugar el día 19, con el propósito de considerar la organización de todo lo referente al cuidado y recuperación de la salud y a la provisión de elementos esenciales en la vida diaria a precios racionales. No se trata de que nos hayamos adelantado a lo que Perón ha dicho: en la circular que enviamos a los diarios, lo expresamos claramente al decir que el general Perón ha recomendado insistentemente plantearse ese problema. Se trata entonces de que estamos tratando en forma orgánica, de que se lleve a la práctica lo que el presidente ha dicho en muchas oportunidades y ha refirmado ayer.

—¿Algo más?

—Lo demás, también lo ha dicho Perón: el gobierno dará amplia ayuda a esas iniciativas: El presidente prefiere que lo hagan los gremios mismos y no el gobierno Por otra parte, una organización cuyo fin no es de lucro, es la que puede proporcionar los artículos de consumo a un precio ventajoso; es así cómo la plata rendirá más. Por todo eso, considero de trascendental importancia, la refirmación que Perón ha hecho de sus ideas: nosotros debemos seguirlas e imponerlas en bien del pueblo que sigue siendo "lo mejor que tenemos".

Mañana Partirá para Asunción el Primer Magistrado General Perón

(Viene de Página 1)

También "Patria" comenta la visita del presidente argentino afirmando: "pocos días más y bajo los arcos de triunfo de nuestra amistad y simpatía pasará —segundo pasaje inolvidable— el excelentísimo señor Presidente de los argentinos general Perón, en su segunda visita a Paraguay tan fecunda en hechos memorables como la primera, trayéndonos con él —ofrenda de conmovedora elocuencia y de significación para nuestro pueblo— los trofeos de la guerra grande y la prueba de su aprecio y consideración invariable en un momento de importancia trascendental para la vida nacional. El general Perón, pulso y nervio de su pueblo, ha rectificado la historia de un plumazo colocándose de un salto en el sitial de la justicia, enarbolando desde allí la bandera de la reivindicación tan esperada por la conciencia honrada de toda América. Ha llegado desde allí, con sencillez y con honradez hasta las fibras más sensibles de nuestro corazón agradecido".

Fué Condecorado Ildefonso Cavagna Martínez

ASUNCION, 13. (INS). — En una ceremonia que se realizó en la Cancillería fué condecorado el Embajador extraordinario de la Nación Argentina, señor Ildefonso Cavagna Martínez, imponiéndosele la Medalla de la Orden Nacional al Mérito.

Una Delegación Estudiantil Partió Hacia Asunción

CORRIENTES, 13 (S). — Esta mañana, partieron con destino a la ciudad de Asunción, estudiantes del Liceo Nacional de Señoritas, quienes asistirán a la trasmisión del mando presidencial y a los festejos de los días siguientes.

Asimismo, las jóvenes visitarán varios establecimientos educativos de la capital paraguaya.

Mensaje de los Transportistas Argentinos

BUENOS AIRES, 13 (Saporiti). — Con motivo de la histórica visita del general Perón a la nación hermana del Paraguay, la Asociación Argentina de Transporte Automotor, hizo llegar a los transportistas paraguayos, un especial mensaje, en el cual destaca los tradicionales vínculos que unen a los dos países, los cuales se pondrán de manifiesto en oportunidad de la devolución de los trofeos de la guerra de la Triple Alianza.

Visitó a Perón el Campeón Mundial de Exquí

BUENOS AIRES, 13 (Saporiti). — El presidente de la Nación, general Perón que —como de costumbre— llegó a su despacho muy temprano luego de considerar distintos asuntos de Estado, recibió la visita del campeón mundial de esquí, Sr. Eriksen Stein, notable deportista noruego que visita el país con motivo de la realización del 13º Campeonato Argentino de ese deporte, a disputarse del 21 al 29 del corriente en la estación invernal de Cerro Catedral en el parque nacional de Nahuel Huapi, coincidiendo con la celebración de la fiesta de la Nieve, cuya organización está a cargo de la Administración de Parques Nacionales. El famoso esquiador concurrió a la Casa de Gobierno en compañía del presidente de la Confederación Argentina de Deportes, doctor Rodolfo Valenzuela y conversó animadamente con el general Perón sobre aspectos nuevos del ski, deporte que practicó en su juventud el general Perón.

Perón Presidirá los Actos del Día 17

BUENOS AIRES, 13 (S). — El general Perón presidirá los actos a desarrollarse el 17 del actual con motivo de cumplirse ese día un nuevo aniversario de la muerte del Libertador General San Martín. Organizados por el Instituto Nacional Sanmartiniano tendrán por escenario la plaza que lleva el nombre del Gran Capitán y se iniciarán a las 14.55 con la recepción del primer magistrado.

Impulsada por los Celos una Mujer Dió Muerte a un Niño de Cinco Años

CORDOBA, 13 (C). — Ha causado general indignación la confesión hecha por una mujer que, cegada por los celos llegó a odiar de tal modo a una inocente criaturita, que la arrojó a un canal, en el cual la tierna víctima pereció ahogada.

El hecho ocurrió en las afueras de esta ciudad, en Villa Floresta. Según la información suministrada por la policía, dice que desde hace algún tiempo Clementina Nicolasa Corso, vivía en concubinato con Florencio Enrique Molina quien tenía un hijito, Benito Florencio Molina, de 5 años de edad.

Cuando el 10 del actual, el pequeño desapareció, el padre, ya agotadas todas las averiguaciones que hiciera personalmente, recurrió a la policía.

La intervención policial, dió como resultado la detención de la mujer Clementina Nicolasa Corso por recaer sobre ella serias sospechas.

En la tarde de ayer, la mujer apremiada por las preguntas que los funcionarios policiales le hicieran, comenzó a contradecirse equivocando respuestas, presa de gran nerviosidad. Por último, dijo que "lo contaría todo" y con apuro, como si quisiese deshacerse en unos segundos del brutal secreto que la torturaba, hizo el macabro relato.

Confesó que vivía odiando al infortunado Benito. Que cuanto más cariñoso se mostraba el padre con la criaturita, más se encendía en su interior ese odio incontrolado que finalmente, la hizo pensar en el crimen.

El día elegido para la terrible determinación de la mujer, fué precisamente el 10 del corriente, cuando por última vez se vió la carita sonriente y vivaz del pequeño, corriendo por el desigual terreno que rodea el rancho.

Fríamente, con el corazón hecho piedra, la mujer lo tomó en sus brazos y acercándose a la orilla del canal maestro en cuyas cercanías se levanta el rancho de Molina, arrojó al niño a las aguas.

Poco después de obtenerse esta confesión, la autoridad policial se trasladó al referido canal, donde con ayuda de bomberos y personal especializado, iniciaron el rastreo correspondiente, en procura de rescatar el cadáver de la inocente víctima. Hasta el mediodía de hoy, continuaban los trabajos de rastreos sin ningún resultado.

Dr. Pedro Taltavull — Clínica Obstétrica y Niños — Consultas: 10.30 a 12 - 14 a 16 — Pedir hora — T. E. 22879 — MAIPU 1374 — T. E. 21703

Pref. IMHOFF — ASMA — Enfermedades Internas — Hipertensión arterial — San Martín 791 1º D - T.E. 24456

Dr. DUAIGUES — Especialista — PIEL Y VENEREAS — Tumores - Ulceras - Várices — (Pedir hora) T. E. 40200 — URQUIZA 1321

Dr. LUCENA — Piel - Tumores - Eczemas — Várices — Electrocoagulación — EVA PERON 2583 — T. E. 22542

Piel, Venéreas, Caída del Cabello, Impotencia — De 10 a 12 y de 16 a 20 — Doctor DELFIN MARTINEZ — Presidente Roca 588

Piel, Sífilis, Venéreas e Impotencia — Doctor HECTOR PUIGGARI — PARAGUAY 414, piso 5º — T. E. 20555 29350

UN COTEJO MUY INTERESANTE SERA EL DE CARDITO Y VIENTO SUR

Las Siete Pruebas Restantes Están Dotadas de Atractivos Superiores

A pocas horas de una reunión extraoficial que alcanzó extraordinarios relieves, tenemos a la vista otro programa con las mismas características, aunque el de esta tarde sólo constará de ocho pruebas. Pero ello no ha de ser obstáculo serio para que las amplias tribunas del hipódromo del parque se vean colmadas de entusiastas aficionados al entretenimiento de los sábados, que, como ya se ha dicho, en esta parte de América es de los más importantes. A continuación y como ya es costumbre, comentaremos las distintas carreras del programa a cumplirse en el citado circo.

ZARPAZO II ES EL CANDIDATO LOGICO

Sólo cinco ganadores de una vez de quinta categoría se darán a disputar el triunfo en la carrera que abre el programa, la que tiene 400 metros de extensión. Nuestra carta será Zarpazo II, que en ausencia de su compañero Rubio, defenderá los intereses del cuidador venadense Fernández. El brioso alazán, terminó de imponerse por tres cuerpos a Zapateador, Firulete y Guapo y llega nuevamente a la lucha dispuesto a revalidar sus prestigios. Enemiga puede ser Nube Gris, [illegible]

BAMBI ADELANTA A OJOS VISTAS

Una carrera con varias candidatas, es la de perdedores de séptima, a correrse sobre 400 metros. Si bien Bambi sólo llegó quinta en la más reciente de sus salidas a la cancha siendo superada por Alborada, Adelita, Calidad y Aluvión, sus ensayos son superiores a los de sus ocasionales adversarios y por ello, nos vamos a quedar con la alazana que cuida Césare. Empero, la citada Adelita, que como queda dicho, ya estuvo delante de Bambi, es enemiga de sumo riesgo. Si repite, la tendrá apuradísimo desde el primer salto. Los lances abundan siendo el más recomendable Habano, que termina de cumplir una notable marca al llegar detrás de El Cielito. Si corre Gaucho Lindo, es tan candidato como el mejor.

LE DEBE TOCAR A QUEBRACHITA

En la segunda tanda del turno para perdedores de la mínima categoría, la lógica tiene en Quebrachito a su carta inamovible. Es que el pupilo de H. Heredia, corrió muy bien en la que hizo suya Tijereta y ha seguido su entrenamiento en franco tren de progresos. Sin mayores dificultades en la suelta, lo "vemos" salir de perdedor. Pueden comprometer el éxito de nuestro favorito, Pelirroja, buena tercera de Ajito y Atrevida II, con algunos tropiezos y Peni, llevado a la lucha en el máximo de su estado y el respaldo de su última performance: tercero de Pirina y Zodíaco.

SONRISA ES LA MAS INDICADA

Al hacer sus primeras armas en la recta local, Sonrisa fué objeto de entusiasta cotización, honor que no mereció, pues la pensionista de Vivas, sólo alcanzó a clasificarse quinta de Satán, Florido, Improviso y Reina Mora. Pero, dado las condiciones de los que precedieron a la compañera de techo de Cinturón, en esta nueva oportunidad dará amplio desquite, pues sus ensayos son excelentes y, además, no llevará rivales de mayor riesgo, ya que sólo Linda Negra ha hecho algo digno de tener en cuenta, al llegar detrás de Reina Mora, siendo precisamente Gran Gitana, la que lo hizo después.

ALBERDINA CONTRA LOS DE SIEMPRE

Una vez más y con ésta son varias, Alberdina se cotejará contra Pirina, Pandemonio, Chimborazo, etcétera, a todos los cuales los ha vencido. La última performance de la veloz pupila de Cámara data desde la tarde en que se impuso en final reñido sobre Vendaval, Pandemonio, Haydée y Pirina y otros. Si bien, el crédito del stud Don Héctor, concede alguna ventaja en el peso a elementos fogueados confiamos en que no nos hará quedar mal. Pirina, es quizá la que puede dificultar la tarea de nuestra preferida. Es ligera la petisa de Merli que largando adelante, puede repetir su reciente éxito a expensas de Pandemonio, Chimborazo, Secretario y varios más, que son como decimos líneas arribas, una vez más animadores de esta breve carrera que tiene 300 metros de recorrido.

CARDITO Y VIENTO SUR SOBRESALEN

Dos pingos con parecidas probabilidades en la condicional para ganadores en sexta categoría son Cardito y Viento Sur y en rigor de lógica a uno de ellos ha de corresponder el triunfo. El primero, buen elemento venadense viene de llegar quinto de Araucano, Viento Sur, Ocurrencia y Qué Busca, con una largada desfavorable. Pero con anterioridad, le había ganado al mismo Viento Sur, a Araucano y Chaqueña. Por ello, lo creemos capaz de repetir la proeza. Empero, Viento Sur es animal de reconocidos valores y así lo dejó ratificado al imponerse recientemente con relativa facilidad a Troperito, Gitanero, Zarpa, Lancero y Re-Tin-Tin. Sin dejar de reconocer que puede ser derrotado, nos quedamos con Cardito, seguros de que el que lo haga deberá marcar un tiempo de excepción.

FLORIDO ESTA EN SU DISTANCIA

Elemento que "rindió" todos los grados en la séptima categoría, Florido se incorporó a la superior donde ganó una vez. [illegible] Outlaw y Hechicero, [illegible]

EL ENTRERRIANO EN GRAN DESQUITE

Una carrera de la fecha es la programada para desquite. Se trata de un cotejo reservado para elementos que no conocen el éxito en la misma. El Entrerriano y Don Zeta, serán probablemente los que contarán con las mayores cotizaciones [illegible] Matrero y El Burgués. [illegible] Popular, [illegible] y superando a El Tranquilo, Esbelto, Domador y Buscavida. [illegible] mérito de su arrime detrás de La Ventura y Belicoso.

¿DARA DESQUITE?. - Atilio J. Merli, dirigió el jueves a caballos muy cotizados, pero no lo acompañó la suerte, ya que ganó solo con Tel Aviv. Hoy puede dar desquite a los que lo siguen, pues tiene buenas montas.

Detonante Correrá el Clásico San Jerónimo

A fines de este mes el caballo Detonante será enviado a Córdoba, en cuyo hipódromo será especialmente preparado para intervenir en el tradicional clásico San Jerónimo. Posteriormente el hijo de Ramazón será traído de vuelta a nuestra ciudad para proseguir su campaña.

—El cuidador José Giménez ha recibido de Buenos Aires a Galaico y Conquistada.

—Ghotique, que era atendido por el cuidador Víctor Reviriego, ha cambiado de dueño y será entrenado en lo sucesivo por José Galván.

—Para el cuidador Roberto Maurano Furlán ha llegado Froilán, cuya presencia en la última carrera de mañana es dudosa. Si es de la partida sería su piloto el jockey Máximo Giles.

—La yegua Blue Fly, perteneciente al stud "Las Tres Estrellas" fué enviada a la cabaña.

Caja de Sorpresas

[illegible]

AL MARGEN DE LA REUNION DE HOY

En razón de que la reunión extraoficial de esta tarde constará de ocho pruebas, la primera será largada a las 13.30, debiendo tener lugar la última, por horario a las 17.45. [illegible] Yuyo Brujo, en la séptima prueba. [illegible] Mac Loughlin, [illegible] Callejero, Haydée, Soberano II y Don Zeta, buenos candidatos en sus respectivos compromisos.

—Se da como improbable la presencia de Cambiazo en la carrera de desquite.

—El Burgués será otro de los que rehuye el compromiso de última hora, reservándoselo para oportunidad más favorable.

"Vuela" en Privado el "Tordo" Mifacón

Aunque en su última actuación Mifacón no produjo una "performance" acorde con su excelente comportamiento en privado, debemos decir en su descargo, que se vió seriamente perjudicado por el estado fangoso de la pista a pesar de lo cual corrió en la punta hasta entrar en la recta final. Entre semana ha demostrado no sentir semana ha demostrado no sentir en absoluto su carrera anterior y es de esperar que ahora en pista firme pueda correr de acuerdo a su real capacidad.

Finalizando su preparación para la disputa del premio "Remate", el hijo de Michel, produjo una partida notable. En efecto con la monta de Cayetano Sauro, recorrió 600 metros en el poco común tiempo de 36"3/5, marca realmente destacada máximo que aún la cancha no ha recuperado su elasticidad normal.

Munnings y Palaina han Finalizado su Campaña

El caballo Munnings y la yegua Polaina han sido retirados definitivamente del entrenamiento. Ambos elementos serán enviados al haras donde la yegua será servida por el hijo de Embrujo, esperándose que, tanto por su corriente de sangre como por sus campañas en las pistas, actúen en la cabaña de acuerdo a éstos antecedentes.

—El jockey Oreste Cosenza será el piloto de Mirador en el premio "Remate". Tap Dancer que quedó sin monta será dirigido por Guillermo Quevedo.

—Armadito sería corrido por Juan Miguel Ledesma, por cuanto Oreste Cosenza aceptó la monta de Nonant en la misma carrera.

—En la carrera final de mañana no correrán Retazo y Borzoi siendo dudosa la presencia de Pinch, Su Amigo y Froilán.

—Pintada correrá el clásico con dos kilos más de los que tiene asignados por cuanto Juan F. Funes, que será su piloto, no entra en menos de 50 kilos.

Hip. de Rafaela

PROGRAMA PARA HOY

PRIMERA CARRERA

525 metros — A las 14

1 Boina Blanca, 2 Cautiva, 3 Lo vi Llegar, 4 Negro Audaz, 5 Picardía, 6 Prifici, 7 Ventarrón. (Todos con 60 kilos).

SEGUNDA CARRERA

400 metros — A las 14.40

1 Andarín, 2 Bolerito, 3 Cañadita, 4 Caritos II, 5 Carioca II, 6 Clarín, 7 (Chiquita, 8 (Yale, 9 El Esperancino, 10 El Pobre, 11 Huracán, 12 Noble, 13 Pinina, 14 Tero, 15 Tres Cañas, 16 Varón. (Todos con 60 kilos).

TERCERA CARRERA

400 metros — A las 15.20

1 Reliquia 63, 2 Mizaino 59, 3 Vizcachón 58, 4 Gitanito 53, 5 Matrero 53, 6 Penitencia 50.

CUARTA CARRERA

400 metros — A las 16

1 El Rayo, 2 Guaracha, 3 Isleta, 4 Linda Flor, 5 Loca Linda, 6 Pony, 7 Primavera, 8 Siete Puntos, 9 Uranio, (Todos con 60 kilos).

QUINTA CARRERA

525 metros — A las 16.40

1 Alondra 63, 2 Don Pancho 63, 3 Ginebra 63, 4 Piquillín 63, 5 Campito 60, 6 Retozón 60.

SEXTA CARRERA

1.600 mts. (Oficial) — A las 17.20

1 Pastoril 63, 2 (Chinete 58, 3 (Zacatín 48, 4 Cascabelito 57, 5 Mea Culpa 57, 6 Formidable, 55, 7 Fablock 54.

Importante Torneo Hípico se Prepara

Un torneo de hipismo que se anticipa de contornos lucidos se encuentra preparando activamente el Club Hípico General San Martín y que tiene como fecha de realización el próximo sábado 21 y domingo 22 del corriente, y que tendrá lugar en el campo deportivo que dicha entidad posee en nuestra ciudad. Han comprometido su participación en dicho concurso, representaciones de Gimnasia y Esgrima de Buenos Aires, Saint George Country Club de Ingeniero Maszwitz; Estudiantes, de Paraná Eva Perón de la ciudad del mismo nombre; Escuela Militar de Equitación, de Capital Federal y otros jinetes que vienen precedidos de antecedentes notables, y que tratarán de refirmar en dicho compromiso los antecedentes conseguidos en certámenes anteriores. Mientras tanto, los organizadores de dicho campeonato continúan preparando activamente el certamen, que se aguarda con visible interés.

Ensayos Generales de los Anotados Para la Reunión de Hoy en Palermo

LOS ejercicios realizados esta semana por los anotados enl a reunión fueron —debido al mal estado de la pista— en general mediocres aunque algunos, como los realizados por Prosaico, Don Luna y Et Bien merezcan destacarse. El primero de ellos hizo los 1.200 metros en 1'15" 1|5, el segundo tardó 1'42" para recorrer los 1.600 metros y la yegua efectuó una buena partida de 1.000 metros en 1'2". A continuación damos los ejercicios generales:

1a. CARRERA — 1.500 METROS
Camatagua, 1.500, en 1'38" 1|5.
Sita, 1.000 en 1'3" 2|5 P.
Nelsa, 1.500 en 1'38" pesada.
Noemí Greve, 800 en 50" 3|5.
Balbuena, 1.500 en 1'40" 2|5 P.
Ipiranga, 1.600 en 1'45".
Simca, 1.000 en 1'3" 1|5 pesada.
Reaccionaria, 800 en 50" 4|5 arena.

2a. CARRERA — 1.100 METROS
Cardada, 1.000 en 1'3" 2|5 E.P.
Kontraluz, 1.100 en 1'9" 2|5.
Mysore, 600 en 37" 3|5 P.
Calcuta, 600 en 36" 4|5 arena.
Rigolarde, 1.000 en 1'2" 2|5.

3a. CARRERA — 1.100 METROS
Chivilcoy, 1.000 en 1'3" pesada.
Bellman, 700 en 43" 4|5 arena.
Cafre, 1.100 en 1'10" E.P.

4a. CARRERA — 2.500 METROS
Acetato, 2.500 en 2'46" E.P.
Pim Pam Pum, 1.200 en 1'14" 2|5.
Posmarín, 1.200 en 1'16".
Hogareño, 800 en 50' arena.
Einstein, 2.500 en 2'59" pesada.
Orestes, 2.000 en 2'15" 2.5.
Nevers, 2.000 en 2'16" 4|5 P.
Prosaico, 1.200 en 1'15" 4|5.

5a. CARRERA — 1.800 METROS
Queen Bess, 1.800 en 1'58".
Essence, 800 en 51" pesada.
Et Bien!, 1.000 en 1'2" suave
Latitud, 1.000 en 1'2|5.
Glenda, 800 en 50" pesada.

6a. CARRERA — 1.100 METROS
Escudería, 600 en 36" 2|5.
Hécuba, 1.000 en 1'2" 2|5.
Envalira, 1.100 en 1'7" 2|5.
Lomada, 1.000 en 1'5" 2.5.
[illegible]
Pensativa, 1.000 en 1'3" P.
Amnistía, 600 en 36" arena.
Exclusive, 1.000 en 1'2".
Luz Roja, 1.100 en 1'9" P.

7a. CARRERA — 2.500 METROS
Miguelón, 1.200 en 1'18".
Coquetón, 2.200 en 2'26".
Moctezuma, 2.500 en 2'50" 2|5.
Landsman, 1.200 en 1'16" 4|5.
Brumoso, 4.000 en 4'24" suave.

8a. CARRERA — 1.000 METROS
Niello, 1.600 en 1'45" arena
Wellborn, 1.600 en 1'48" pesada.
Medox, 1.000 en 1'2" 1|5.
Don Luna, 1.600 en 1'42".
Mellador, 1.600 en 1'46" pesada.
Equator, 1.600 en 1'47" floreo.
Quillango, 1.500 en 1'40" 1|5.
Mon Tresor, 800 en 49" suave.
Monocle, 1.600 en 1'43" E.P.
Landlover, 1.000 en 1'4" 2|5.
Canario, 1.600 en 1'48" E.P.
Tintín, 1.400 en 1'33" E.P.

Demuestra Notorios Adelantos Sebastó

Progresa notoriamente en su entrenamiento, el potrillo Sebastó, quién al correr por última vez se clasificó quinto en la Polla de Potrillos, en una "performance" bastante recomendable puesto que no tuvo mayor fortuna en el desarrollo de la prueba. Mañana se le presenta una oportunidad más de acuerdo con sus medios y es de esperar que de repetir sus sobresalientes ejercicios desempeñe un papel destacado.

Ayer de mañana y dando por finalizada su preparación,, el hijo de Pont l' Eveque, recorrió 700 metros con la monta de Oreste Cosenza y llevando como "partenaire" a Zancudo en quién iba G Quevedo en el destacado tiempo de 42"4/5, llegando muy cómodo a la par de su acompañante y dejando la impresión de haber podido bajar la marca establecida si su piloto lo hubiese exigido más seriamente. Después de este ejercicio que fué el mejor de cuantos se realizaron el pensionista de Ontivero se constituye en carta firme del premio "Paso".

IRA AL HARAS. - El defensor de la caballeriza "Eden" que será enviado al haras. En su paso por las pistas el hijo de Embrujo ganó seis carreras y totalizó en premios la suma de 160.700 pesos.

HIPODROMO de ROSARIO

Programa y Jockeys para la Reunión de Hoy

1ª CARRERA — Dist.: 400 mts. — Premio JARILLA — A las 13.30

Últ. perf.				CABALLO	Kg.	JOCKEY	CUIDADOR	Probabil.
2	2	0	4	1 Nube Gris	64	A. J. Merli	J. Vildosa	La sorpresa
4	3	1	2	2 Tanteo	64	S. Vivas	S. Vivas	El enemigo
1	0	2	4	3 Zarpazo II	64	O. Fernández	F. Fernández	N. candidato
3	4	4	2	4 Rubio	60	No correrá	F. Fernández	
4	0	4	1	5 Pipona	60	A. Mirón	J. Dalmau	Cuidado...
0	4	2	3	6 Torito	60	no correrá	J. Arancibia	

Candidato: ZARPAZO II (3) — Enemigo: TANTEO (2)

2ª CARRERA — Dist.: 400 mts. — Premio JAGUAR — A las 14.—

0	—	—	—	1 Acero	60	R. Staiger	P. Tieri	Es difícil
3	2	0	0	2 Adelita	60	A. Ferarri	E. Ferraguti	La enemiga
5	0	0	4	3 Andariega	60	P. Penna	J. Argüello	Anda regular
5	0	—	—	4 Bambi	60	S. Pacheco	O. Césare	N. candidata
0	—	—	—	5 Callejero	60	Mac Loughli	G. Gentiletti	La sorpresa
—	—	—	—	6 Damarú	60	J. M. Correa	N. Leguizam.	Anda poco
0	—	—	—	7 El Chacho	60	P. Martínez	R. González	Puede ganar
5	0	4	—	8 Gaspar	60	R. I. Vega	H. Santillán	Les gusta
2	4	0	4	9 G. Lindo	60	N. R. Agout	J. Barbi	D. que gana
0	0	0	—	10(Grillo	60	No correrá	A. Palacios	
0	0	0	—	11(Nenucho	60	A. Palacios	A. Palacios	Bravo rival
2	0	0	5	12 Habano	60	J. J. Bracam	H. Demarchi	Les gusta

Candidata: BAMBI (4) — Enemiga: ADELITA (2)

3ª CARRERA — Dist.: 400 mts. — Premio JAGUAR (bis) — A las 14.35

0	0	0	—	1(Jane	60	J. Galván	J. Nasinvera	Anda bien
2	0	3	0	2(Yehuén	60	O. González	J. Nasinvera	Creen ganar
0	0	—	—	3(Tontita II	60	P. Penna	J. Nasinvera	Puede ser
0	—	—	—	4 Mulatita	60	J. J. Bracam	J. Galván	Anda lindo
0	0	0	0	5 Palanca	60	N. R. Agout	M. Zamudio	La sorpresa
3	—	—	—	6 Pelirroja	60	A. Palacios	A. Rako	La enemiga
3	0	—	—	7 Peni	60	R. Staiger	F. Chirino	Gran rival
0	0	0	—	8 Piedrita	60	E. Iberra	R. González	Puede ser
0	0	—	—	9 Premura	60	P. Martínez	B. Mártire	Gran lance
2	5	3	0	10 Quebrachito	60	F. Catalá	H. Heredia	N. candidato
—	—	—	—	11 Tres Rosas	60	V. T. Sosa	V. T. Sosa	Anda bien
1	5	0	5	12 Zodíaco	60	No correrá	H. D. García	

Candid.: QUEBRACHITO (10) — Enemiga: PELIRROJA (6)

4ª CARRERA — Dist.: 400 mts. — Premio JUNCOS — A las 15.10

—	—	—	—	1 Arizona	60	P. Penna	P. Penna	Les gusta
—	—	—	—	2 Boleadora	60	X X	A. Donato	La sorpresa
—	—	—	—	3 Cachuza	60	S. G. Pacheco	M. Carranza	Puede ser
0	—	—	—	4 Climora	60	R. Staiger	P. Tieri	Brava ca'ra
0	4	3	0	5 G. Gitana	60	P. Martínez	J. B. Copé	Es ligera
0	0	0	—	6 Islerita	60	L. Cima	A. A. Cima	Cuidado...
2	4	—	—	7 Linda Negra	60	A. J. Merli	G. Pol	La enemiga
—	—	—	—	8 Linera	60	X X	F. Arcando	G. en fija
5	4	4	—	9 Madrigala	60	A. Ferrari	F. Maldonado	Es brava
4	0	0	0	10 Marinita	60	J. Galván	H. D. Smiht	Creen ganar
5	0	4	0	11 Martita	60	M. Michy	J. Roma	Anda poco
5	—	—	—	12 Sonrisa	60	S. Vivas	S. Vivas	N. candidata

Candid.: SONRISA (12) — Enem.: LINDA NEGRA (7)

5ª CARRERA — Dist.: 300 mts. — Premio JINETE — A las 15.45

1	1	0	4	1 Alberdina	68	S. Pacheco	E. Cámara	N. candidata
2	3	3	2	2 Pandemonio	68	A. Ferrari	A. Ferrari	La sorpresa
0	0	1	0	3 Te Diré	68	J. Galván	R. Orbea	Puede ganar
1	0	4	5	4 Tirita	68	A. F. Merli	P. Sottaz	Corrió lindo
3	4	4	1	5 Chimborazo	66	L. Bellino	L. Bellino	Gran rival
0	3	0	3	6 Niña Lucy	66	P. Martínez	S. Caballero	C. ganarle
1	5	1	0	7 Pirina	66	A. J. Merli	A. J. Merli	La enemiga
4	3	0	4	8 Secretario	64	O. González	J. Molina	Puede ser
4	5	1	2	9 Haydée	62	Mac Loughli	D. Barroso	G. en fija
0	4	0	1	10 Dorita	60	H. González	J. A. Barbi	Brava ca'ra

Candidata: ALBERDINA (1) — Enemiga: PIRINA (7)

6ª CARRERA — Dist.: 550 mts. — Premio JACHAL — A las 16.25

1	2	2	1	1 Viento Sur	68	A. Ferrari	F. Gregorio	El enemigo
5	1	2	1	2 Cardito	66	O. Fernández	F. Fernández	N. candidato
2	0	2	0	3 Troperito	66	H. González	R. Bayardi	Creen ganar
0	0	1	2	4 Lebrero	64	X. X.	M. B. Díaz	Les gusta
4	3	1	4	5 Qué Busca	64	A. Palacios	A. Palacios	Brava ca'ra
3	3	1	1	6 Silencio	64	L. Fuentes	A. Cima	Si van...
0	0	0	0	7 Milico	62	J. Galván	H. D. García	Anda poco
0	0	0	0	8 Milocha	62	I. Basualdo	D. Monti	Puede ser
0	0	0	0	9 Parletón	62	P. Penna	P. Penna	No responde
2	0	2	1	10 Querencia	62	A. J. Merli	P. Heffernan	Gran rival
4	1	3	0	11 Zarpa	62	P. Oliva	N. Zapata	La sorpresa

Candidato: CARDITO (2) — Enemigo: VIENTO SUR (1)

7ª CARRERA — Dist.: 400 mts. — Premio JAZMIN — A las 17.5

0	1	0	3	1 Ambay	60	J. Galván	E. F. Lanza	Gusta mucho
4	0	0	0	2 Astilla	60	R. Staiger	H. Nieto	Anda poco
5	0	1	3	3 C'marqueño	60	E. Catalá	H. Heredia	Les gusta
5	0	1	2	4 Florido	60	I. Basualdo	P. A. Costa	N. candidato
1	2	5	0	5 Guasuncho	60	X.X.	F. Chirino	Anda lindo
4	1	4	2	6 Hechicero	60	A. Palacios	A. Palacios	El enemigo
0	1	0	0	7 Juan Cruz	60	H. González	E. Arcando	Puede ser
0	2	2	3	8 M. Criollo	60	No correrá	J. Amán	
3	4	3	3	9 Outlaw	60	L. Dentesano	E. Francioni	La sorpresa
0	0	3	2	10 Re-Fa-Si	60	N. R. Agout	P. Carrizo	G. en fija
3	0	0	0	11 Re-Tin-Tin	60	P. Martínez	P. Martínez	Puede ganar
0	4	1	0	12 Soberano II	60	Mac Loughli	M. Rojas	Anda bien
1	4	4	2	13 Yuyo Brujo	60	No correrá	A. Cima	

Candidato: FLORIDO (4) — Enemigo: OUTLAW (9)

8ª CARRERA — Dist.: 400 mts. — Premio JIRON — A las 17.45

5	4	0	0	1 Actor	60	R. Staiger	J. Prá	Les gusta
—	—	—	—	2 Amador	60	X. X.	F. Gregorio	Puede ganar
0	0	—	—	3 Basú	60	L. Cima	L. E. Cima	Anda regular
3	—	—	—	4 Cambiazo	60	No correrá	A. Rako	
2	2	—	—	5 Don Zeta	60	Mac Loughli	D. Barroso	La sorpresa
4	3	—	—	6 El Burgués	60	No correrá	J. Arancibia	
4	1	2	3	7 El Entrer'no	60	S. Pacheco	A. Donato	N. candidato
3	0	—	—	8 Fernandito	60	A. Palacios	A. Palacios	Serio rival
0	0	5	0	9 Ivonne	60	L. Solari	E. Solari	Brava ca'ra
0	2	0	0	10 Mandioquita	60	L. Dentesano	F. Nowell	Es difícil
2	4	1	4	11 Matrero	60	A. J. Merli	J. Amán	El enemigo
0	—	—	—	12 Misionero	60	A. Ferrari	F. Maldonado	Es difícil
0	—	—	—	13 One More	60	V. T. Sosa	F. Aguirre	Buen caballo
2	4	5	3	14 Vasquita	60	P. Martínez	N. Leguizam.	Creen ganar

Cand.: EL ENTRERRIANO (7) — Enem.: DON ZETA (5)

Horizonte y Central Juegan la Final Hoy

EN la cancha de Echesortu se disputaron anoche los partidos correspondientes a las semifinales de básquetbol del campeonato de primera división que organiza la entidad. En el primer cotejo Rosario Central se impuso a Ciclos por 54 a 46, luego de ir en ventaja en el primer período por veinticuatro tantos contra veintidós.

En el otro encuentro, Horizonte se adjudicó una victoria de méritos al vencer a Sportivo América por 55 a 43. En el primer período también ganaba Horizonte por 27 a 25.

El encuentro final se disputará esta tarde en la cancha de la entidad organizadora. Rosario Central y Horizonte, jugará a las 18.30 a las órdenes de Flores y Funes. Previamente, a las 17.30 habrá un encuentro de cadetes mayores que tendrán a su cargo Echesortu y Unión y Progreso.

Buenos Combates Hubo Anoche en el "Milia"

Numeroso público acudió anoche al estadio Milia para presenciar los combates de púgiles amateurs que se desarrollaron allí. En las distintas peleas se registraron los siguientes resultados: Principiantes: Américo Romero, ganó por puntos a Oscar Rosa; Gerardo Núñez se impuso de la misma manera a Jorge Carrera; Roberto Ramos ganó por abandono en el cuarto round a Alberto Gori; y Salvador Abadal perdió por abandono en el cuarto round con Alberto Giuta. Novicios: Luis Sansón ganó por puntos a Juan Julio. Veteranos: Andrés Molino, perdió por puntos con Ramón Erión y Antonio Cardozo ganó de la misma manera a Oscar Escalante, en fallo resistido por los espectadores.

Se Clasificará en el Gran Autódromo

Esta tarde se realizarán en el autódromo municipal "17 de Octubre" de la Capital Federal, las pruebas clasificatorias de las seis carreras que se realizarán mañana en el importante escenario. Estas competencias que han tenido la virtud de suscitar la atención de los aficionados, son organizadas por la Asociación Argentina de Volantes. Las competencias son para máquinas Ford T, semi preparadas, categoría fomento, coches Turismo de Carreteras, para no ganadores, máquinas tipo sport mecánica nacional fuerza libre y fuerza limitada, y máquinas de Turismo para todo competidor.

Los Cambios en el Programa

Las eliminaciones y recargos correspondientes al programa extraoficial a cumplirse esta tarde, se darán a conocer en las pizarras del hipódromo Independencia.

Ejercicios de Ayer

(Pista normal)

EN 600 METROS

Guaiquiraro, Quevedo 36" 3|5 del opuesto
Finca, Funes y Diptongo, Sauro 38
Perdón, Quinteros 37" 3|5
Hyde Park, R. V. Ledesma 37"
Gabarrón, M. Ledesma 39" 3|5
Requintado, Baratucci y Sincola Funes 37" 3|5
Tinterillo, Giles 38" 3|5
Almena, Mernies, en 36" 2|5, lado opuseto.
Danza, Baratucci y Bastante, A. J Merli 37" 3|5
Bululú, Mernies 37" 1|2
Prodigioso, R. V. Ledesma 37" 3|5
Tobieñe, Giles 37" 3|5
Remember, Sauro 37" 1|2
Foxfely, R. V. Ledesma 33"
Educado, A. F. Merli 38"
Mifacón, Sauro 36" 3|5
Faustori, Funes y Veneradora, Fereyra 37"
Vagliarita, Quinteros 33"
P. Kelo, Quinteros y Mirador, Cosenza, 37" 2|5.

EN 700 METROS

Amigo, Mernies y El Temido, Baratucci 44"
Secular, R. V. Ledesma 43" 3|5
Balls Bridge, Gutiérrez y Perinetti, Fereyra 44"
Ohaco, M. Ledesma y Equilibrado, R. V. Ledesma 45"
Soo-Chon, M. Ledesma y Oruro, R. V. Ledesma 43" 3|5
Tarca, Quinteros y Potentado, Quevedo 44" 1|5
Muesca, Baratucci y Grampa, Giles 4"
Sablón, M. Ledesma, Frenesí R V. Ledesma y Jean de la Luna Laborde, 43" 2|5, mejor el 1º.
Arcano, Mernies y Kentucal, Gutiérez 43" 3|5
Pariba, E. Sauro 44"
Su Amigo, Vadala y Lancear, Quinteros, mejor el último que dió
Tor Espoir, Laborde y Balarius Abello 44"
Avance, Vadala, Pétalo, Rojas y Gunga Din, T. Mernies, 51".
Froila, García 43" 3|5
Cándola, R. V. Ledesma 44"
Masante, Fereyra 43" 3|5
Zancudo, Quevedo y Sebastó, Cosenza 42" 4|5
Bernardo, E. Sauro 44" 2|5
Armadito, M. Ledesma 44" 1|5
Rosse, Quinteros 43" 3|5
Silbión, R. V. Ledesma 45"
Acuarela, T. Mernies, 52".
Poncho Azul, Giles y Shoot, Barnniers, la primera dió ventajas y dominó.
tucci 43" 2|5

EN 800 METROS

Modismo, Agazzini y Blum Sauro 50"
Pintada, Funes y Renón, Laborde 52"
Curacao, C. Alvarez 52" 3|5
Tai Pé, Cosenza 52" 2|5
Rodeñú, Funes 51"
Coca, Baratucci y Huanchilla, Giles 51" 1|2
La Porteña, Giles y Walker, Mernies 50"
Ivonita, Sauro 50"
Leandro, Fereyra 51" 2|5

EN 1.000 METROS

Paraiba, E. Sauro, 1'5".
Detonante, Baratucci 1' 3"

EN 1.100 METROS

Rabieta, Cosenza 1'12" 1|5

EN 1.300 METROS

Muesca, A. Baratucci y Grampá, Giles, 1'23" 2|5, dominando ampliamente la primera.
Balandra, Mernies 1'23" 1|2

EN 1.700 METROS

Karlo, Cosenza y Tacaño, García 1'58"

HIPODROMO de PALERMO

Programa y Jockeys para la Reunión de Hoy

1ª CARRERA — Pr.: HALTE-LA (1940) — Dist. 1.500 mts. — A las 12.30

4 Ult. Perf.				CABALLO	Ks.	JOCKEY	e	PADRE-MADRE
0S	5B	5S	4S	1 N. Greve	57	A. Damattei	4	Herodes-LaFronde
0S	3P	2P	4S	2 Astúrica	57	No correrá	4	Defin-Asturiana
0P	0P	0S	3P	3 Nelsa	57	(d) Cariaga	4	Tardío-Nenúfar
0S	2P	2P	3S	4 Excelsa	57	J. Piccione	4	Expreso-Yerba
3P	5P	4S	4P	5 Simca	57	J. Arriagada	4	S. Lúcar-Rainbow
0P	0S	0P	—	6 Balbuena	57	J. R. García	4	Strand-Barc'na
0S	0P	—	—	7 Sita	57	E. Pavarini	4	Pundit-Inflexible
0S	5P	—	—	8 Ipiranga	57	L. de Palma	4	C'leigh-Ipep'za
D	—	—	—	9 C. de Oro	57	N. Luarín	4	F. Sail-C. de M'lla
0S	—	—	—	10 Tarqu'n'a	57	A. Pauleau	4	My Lord-Tontera
5P	3P	3B	0P	11 R'ccionaria	57	J. Malhado		Filón-Reglisse
2P	3S	0P	2P	12 C'matagua	53	G. Fridman	5	Marongay-Mi Tuerta

Candidata: CAMATAGUA (12) — Enemiga: IPIRANGA (8)

2ª CARRERA — Pr. BLACKIE (1944) — Dist.: 1.100 mts. — A las 13.5

1S	1P	3S	—	1 Mysore	56	I. Leguisamo	3	Bahram-Pral'ne
1S	4S	0S	—	2 Calcuta	53	No correrá	3	Milón-Sumatra
1S	0S	—	—	3 Rigolarde	53	H. Clafardini	3	Remo-Ridere
4P	1P	—	—	4 Kontraluz	53	P. Alvarez	3	Killarney-P'padour
4P	3S	3S	1P	5 Cardada	53	No correrá	3	Blizzard-Cardencha

Candidata: RIGOLARDE (3) — Enemiga: MYSORE (1)

3ª CARRERA — Pr.: MICHUNGA (1946) — Dist.: 1.100 mts. — A las 13.45

1S	1P	4P	3P	1 Bellman	56	I. Legu'samo	3	Gusty-Behob'a
1P	—	—	—	2 Fistón	53	R. Rodríguez	3	B. Out-Figuranta
5B	1B	0S	0P	3 Tinto	53	A. Bianchim.	3	R. d. B'sque-S. Vilan
1B	0P	4P	—	4 Cafre	53	A. Fuertes	3	Bulldozer-Cascarita
2S	1B	2B	5P	5 M. Friend	53	M. López	3	W. Jac'et-Amiga
1S	2B	—	—	6 Chivilcoy	53	J. Artigas	3	Snob-C'ponenda

Candidato: CHIVILCOY (6) — Enemigo: BELLMAN (1

4ª CARRERA — Pr.: MISS VIOLA (1941) — Dist.: 2.500 m. — A las 14.30

0P	—	—	—	1 Lucius	57	A. C. García	4	Milón-Lugareña
4B	5B	0B	—	2 Nevers	57	X. X.	4	Nebuchad.-R. Margot
0B	0S	0P	0S	3 Chinaco	57	H. Ponzi		B. B. C.-Chinaza
3S	5P	3S	0S	4 Valo's	57	I. Leguisamo	4	B. Out-Vividora
0S	—	—	—	5 Nabab	57	P. Alvarez	4	S. Hassan-Ninette
0P	—	—	—	6 Chileno	57	R. Medina	4	S. Patrick-C'lapona
0P	—	—	—	7 Acetato	57	A. García	4	Embate-Asombrosa
0S	0P	3S	0S	8 Einstein	57	B. Castro	4	Enemigo-S. Vixen
0B	0B	0B	—	9 Dejado	57	A. Goñi	4	Quebec-D'ga'e
2S	3P	3S	3P	10 Posmarín	57	J. Barbeito	4	Postman-M'ricastañ
3B	5P	2P	3P	11 Hogareño	57	J. O. Tapia	4	G. Stream-Hendaya
5B	0B	0B	0P	12 P. P. Pum	57	X. X.	4	Poster-Betahola
5S	0P	5P	0P	13 Defensor	57	R. Rodríguez	4	[illegible]gat-Grillera
0P	—	—	—	14 Orestes	57	O. Nardi		Seductor-Oreade
0S	3P	4P	0S	15 Prosaico	53	J. Artigas	5	Rolando-Prosa

Candidato: EINSTEIN (8) — Enemigo: VA[illegible]S (4)

5ª CARRERA — Pr.: ISLAS MALVINAS — Dist.: 1.800 m. — A las 15.15

2S	1S	2P	3P	1 Essence	60	[illegible] Matteucci	4	B. Empire-D'camara
3P	4B	4P	5P	2 Q. Bess	6[illegible]	[illegible] Muckiow	4	C'rrinche-Boad'cea
3S	1B	0B	5S	3 G'enda	60	A. Goñi	4	P'borough-Guinda
1S	3P	1P	1P	4 Et Bien!	60	I. Leguisamo	4	B. Empire-Halloo
0S	3P	1P	2P	5 Latitud	60	R. Quinteros	4	C'rrinche-Meridiana

Candidata: ET BIEN! (4) — Enemiga: [illegible]

6ª CARRERA — Pr.: XANTHIS (1942) — Dist.: 1.100 m. — A las 16

2P	5P	3P	5S	1 Hécuba	58	J. Artigas	4	Gusty-Harp
4P	4S	4P	2S	2 (Bib'che	58	O. Pellegrino	4	Bulldozer-Erenda
2P	1P	3P	0P	3 (Exclusive	56	T. Muckiow	4	B. Empire-Tea Party
0B	0B	4B	1S	4 Yapur	56	G. Fridman	5	Ali Pasha-Pequina
1P	2B	0P	1P	5 Luz Roja	5[illegible]	H. Ponzi	4	Phidias-Becha
1P	4P	5S	2P	6 Envalira	56	I. Leguisamo	4	B. Empire-Marta
4P	0P	1S	5P	7 Amnistía	56	J. Leguizam.	4	Eden-Viva
1S	2P	4S	—	8 Heart	53	H. Clafardini	4	Snob-Hessian Fly
2P	2P	1S	2P	9 Escudería	53	R. Cariaga	4	Filón-Etruria
4P	0S	0S	2S	10 Afectiva	53	X. X.	4	C'leigh-Andarina
0P	5B	gT	—	11 Pensativa	53	C. Riero	4	Petrarca-Im'nación
0P	0S	0B	0S	12 Lomada	51	R. Royo	5	Lampión-Lomica

Candidata: ESCUDERIA (9) — Enemiga: ENVALIRA (6)

7ª CARRERA — Pr.: PLATERIA (1943.45) — Dist.: 2.500 m. — A las 16.45

0S	0B	0S	4P	1 Bungalam	57	E. Martucci	4	Baman-Avestina
0P	2P	3B	3B	2 Coquetón	54	C. A. Doming	4	Sultán-Coquetería
3P	3S	2S	2P	3 Landsman	54	No correrá	4	Landlord-Triga
3P	0B	0B	1B	4 Ballesteros	54	No correrá	4	Erizo-Loa
1S	2P	3S	3P	5 Miguelón	54	J. Artigas	4	Michel-Ricura
2S	1P	5P	0S	6 Moctezuma	54	J. O. Tapia	4	F. Sail-M. Lady
1P	0S	0P	0P	7 Benefit	54	O. Dorado	4	B. Omar-S. Brilla
0P	1P	2P	—	8 Brumoso	54	No correrá	4	Rolando-Brújula

Candidato: MOCTEZUMA (6) — Enemigo: MIGUELON (5)

8ª CARRERA — Pr.: TAITU (1939) — Dist.: 1.600 m. — A las 17.30

0P	3B	5B	0B	1 Mellador	60	R. Villegas	5	Mirlo-Fola
0S	2B	4P	4B	2 Equator	58	No correrá	6	B. Empire-Halloo
0B	3B	0B	0B	3 Canario II	57	M. Grando	8	Corso-Casita
4S	0P	1S	1P	4 Fisgón	56	No correrá	5	S. Peter-Filosofía
0S	1P	4S	0S	5 Quillango	56	E. Pellegrino	6	C'tarazo-Quiniela
5P	1P	2P	1P	6 M. Trésor	55	H. Clafardini	6	B'uddin-Melipilla
1B	3B	1B	3P	7 (Regüello	54	X. X.	5	C'guito-Cita
0B	0B	5B	3P	8 (Mi Bataraz	52	No correrá	7	Burudun-Marysel
0B	1B	0B	0B	9 Monocle	54	A. García	6	Baffin-Cabrera
5S	4S	4S	3S	10 Wellborn	54	No correrá	7	R. Pasha-Wenda
5B	5B	0B	0B	11 Don Luna	54	J. Arriagada	5	T. Druid-S'mentera
1P	2P	2P	2P	12 Sostén	53	J. Artigas	5	C'leigh-Sortija
3B	2B	0B	1B	13 Tintín	52	J. Esteves	5	Tívori-Sinaína
3P	3P	4S	1P	14 Niello	51	No correrá	5	N'nezzar-Pavía
0S	4S	4P	4P	15 Medoc	51	O. Nardi	5	A'vocate-F. de Cave
4B	5P	2B	2P	16 Landlover	51	A. López	7	Landlord-L. Secret
0S	0B	1B	0B	17 Cabecilla	50	X. X.	5	R. Pasha-Caudilla
5S	2S	3P	3S	18 P. Noir	49	No correrá	5	A. Prince-E. Water

Candidato: SOSTEN (12) — Enemigo: QUILLANGO (5)

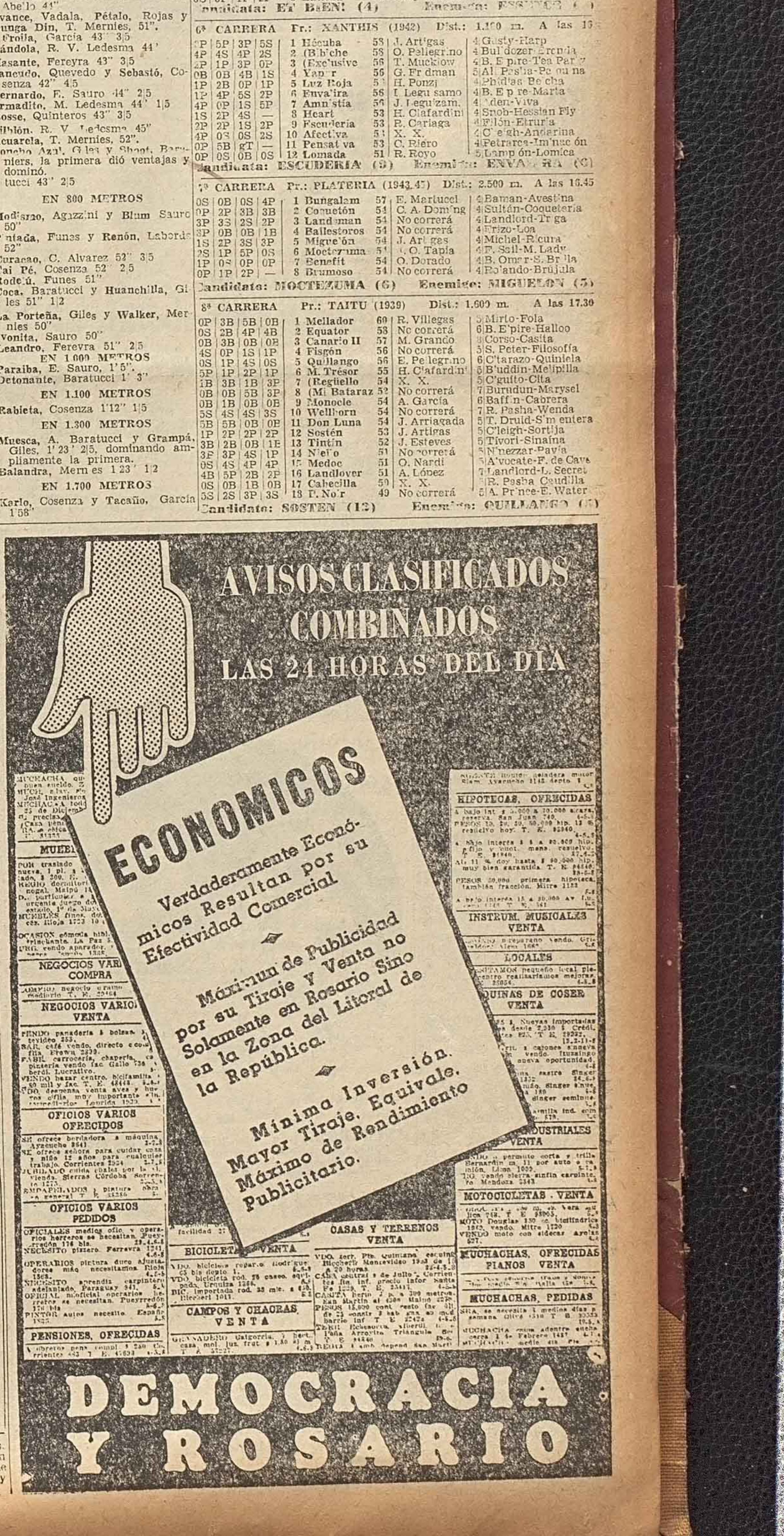

DEMOCRACIA
Una Nación Socialmente Justa, Económicamente Libre y Políticamente Soberana (PERON)
ROSARIO, SABADO 14 DE AGOSTO DE 1954

Escribe: HUMBERTO F. GSCHWIND

Al Mundial de Basquet en Brasil Hay que Concurrir, Pero sin Improvisaciones.-

"ARGENTINA intervendrá en el campeonato mundial de basquetbol". Estas mismas palabras las transmite un telegrama procedente de Río de Janeiro, sede del certamen que agrupará a los mejores representantes del basquetbol mundial. Allí estarán los "fives" de Estados Unidos, que tantas cosas lindas hiciera en nuestro país, Uruguay, representaciones de Perú, Chile, China y otros países. Ahora, pasamos a lo nuestro. El seleccionado nacional. Lógicamente no debemos olvidar esas actuaciones que cumplieron nuestros hombres en Helsinki frente a los buenos. Y el pensar en ello no nos queda más que preguntarnos .¿Qué pasará ahora en Brasil? ¿Responderán los hombres designados a la confianza que se les tiene de enviarlos vistiendo los colores de nuestra patria? Bien es sabido que la Confederación Argentina de Basquetbol ha hecho siempre las cosas como es debido. Los jugadores han sido entrenados en forma intensa y se presentaron en sus compromisos en el mejor estado posible.

Antecedentes de una victoria

Debe recordarse por otra parte que Argentina fué el primer campeón mundial de basquetbol. En el año 1950 se cumplió este certamen en Buenos Aires con la participación de conjuntos de todo el mundo. Y recordemos también ese partido con Estados Unidos donde un hombre de nuestra ciudad, Hugo Del Vechio, apuntaló el triunfo del cuadro argentino y luego debió ser retirado del campo de juego por un violento foul que se le cometió. Es por esa causa que entendemos que para concurrir a Brasil, hay que hacerlo con un cuadro que esté lo suficientemente entrenado como para afrontar tan difíciles compromisos. Debe tenerse también en cuenta que para aquella oportunidad los jugadores estuvieron concentrados tres meses en Buenos Aires, en la Villa Olímpica de Ezeiza, y que ese fué uno de los factores preponderantes del triunfo final.

Los jugadores para la formación

Este año, de concurrir al Brasil, el cuadro no estará entrenado convenientemente y no se podrá contar con la participación de numerosos elementos suspendidos, a raíz del reciente viaje que hiciera Racing Club al Brasil. Ese no sería motivo fundamental, por cuanto hay en el interior valores suficientes como para reforzar convenientemente el seleccionado. Nos da la pauta de ello el combinado santafesino que en muchas oportunidades venció a representaciones de Buenos Aires y lo ratificara en el torneo de Córdoba donde fué vencido en la final por la selección de esa provincia. Lo que hay que destacar es que no se debe ir al certamen si el "five" no está entrenado lo convenientemente como para afrontar el compromiso.

Un compromiso ineludible

Lo cierto es que existe un compromiso moral ineludible con el país organizador y con los demás participantes. Debemos recalcar que en nuestra patria, en el año 1950, estuvieron presentes todas las delegaciones invitadas y que equipos de todo el mundo se dieron cita en la Capital Federal para intervenir en la justa. Esta sería una de las principales razones por la cual tendríamos que ir. Pero... siempre y cuando se logre formar una cuadro fuerte y bien entrenado. El elenco podría surgir también del campeonato cuadrangular que se disputará en Buenos Aires, por cuanto estarán allí las cuatro representaciones más fuertes de nuestro país.

Tiro Puede Agrandarse en su Partido Contra Liniers

CUANDO dos conjuntos vienen cumpliendo una actuación similar y ocupan posiciones parejas en la tabla comparativa, es indudable que el cotejo que deben protagonizar será de contornos sumamente emotivos y despierta justificado interés entre los aficionados. Esto es lo que ocurre con Tiro Federal y Liniers, que en el campeonato de segunda división de la Asociación del Fútbol Argentino marchan [illegible] y sus campañas son casi [illegible] en la nueva fecha del certamen, que jornada a jornada interesa más.

ADVERSARIO TEMIBLE

En el certamen de segunda división, las actuaciones cumplidas por Liniers han sido sumamente meritorias, [illegible]

TIRO RECUPERADO

[illegible]

EXISTE INTERES

[illegible]

Lucido Certamen para Esgrimistas

[illegible]

LAS COMPETENCIAS

[illegible]

LOS INSCRIPTOS

[illegible]

Inaugura Frontón Hoy el Sportsmen

[illegible]

Postergaron el Torneo del Atletismo Local

[illegible]

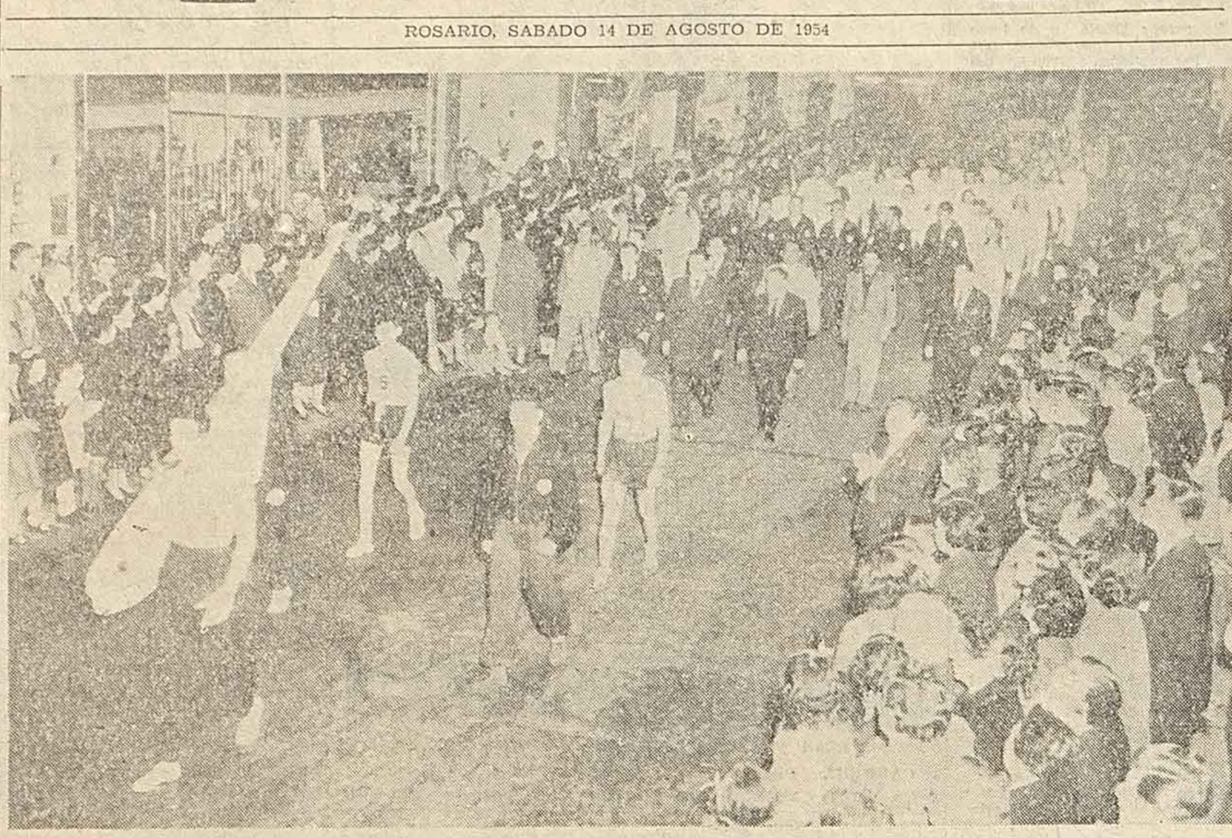

DESFILAN LOS DEPORTISTAS. - La nota gráfica muestra un aspecto del desfile realizado ayer por todos los deportistas de nuestra ciudad en adhesión al centenario de la Policía de Rosario, y que contó con la participación de numerosos representantes de las más diversas especialidades deportivas locales desfilando ante gran cantidad de espectadores que siguieron sus alternativas.

PITA REAPARECERA EN SU PESO

UN acontecimiento pugilístico de jerarquía tendrá lugar esta noche en el Estadio Norte de nuestra ciudad, cuando Oscar Pita, el campeón nacional de los [illegible] no, que también ostenta ese título en el orden local, se cruce por diez vueltas con Luis Salinas, en el combate estelar de la velada. El público rosarino, que sabe ser consecuente con sus ídolos, con aquellos hombres que les han brindado emociones inolvidables estaba ansioso en la espera de la reaparición de Oscar Pita.

[illegible]

... vancha con Balbi en nuestro medio y de acuerdo a su actuación podría surgir de inmediato el contrato para ese cotejo.

LOS OTROS COMBATES

Oscar Ramírez buen pupilo de Schiavone será rival de Hugo Rivera el representante del Alem que dirige Fernández en ocho vueltas como medio fondo. En los cotejos previos Manuel Herrera se medirá con Angel Acosta y Domingo del Pozo lo hará con José Diez en ambos casos a seis vueltas.

RIVAL DEL CAMPEON. - Luis Salinas, el pugilista cordobés que esta noche cruzará guantes frente al campeón argentino Oscar Pita, en una pelea que ha despertado expectación entre los aficionados, pues se anticipa una pelea de atrayentes relieves.

Se Iniciará Hoy el Torneo Ministerial

Con un acto que se realizará en el Estadio Municipal "17 de Octubre", darán comienzo esta tarde a las 14, los "Primeros Juegos Deportivos Interministeriales" que organiza ADIR (Asociación Deportiva Interministerial Rosario"). Para la oportunidad, ha sido confeccionado el siguiente programa de actos: 1º Recepción de autoridades; 2º Himno Nacional Argentino, ejecutado por la Banda del Primer Ejército; 3: Juramento Olímpico de los deportistas; 4º Encuentro de fútbol entre la Jefatura de Policía de Rosario y Prefectura Marítima. El sábado y domingo próximo, continuarán todos los certámenes programados con excepción de los torneos de básquet y bochas.

El Certamen Clausura de Tenis Proseguirá

En el Club Atlético Fisherton se disputará hoy el XIII Campeonato Clausura de Tenis, a partir de las 14.30. Los encuentros que se desarrollarán son los siguientes: L. Pistolessi vs. H. Evelyn; F. Salas Muñoz vs. H. Durante; I. de Jiménez vs. D. Villavicencio; E. G. de Duzer vs. F. C. de Seaton; A. Arteaga vs. A. García; E. Seaton-R. Anastasio vs. A. Mede - R. Mazucchi; E. del Cano-F. Ferreira vs. A. Luzurraga-F. Tiberti; H. Tonella-R. Neurkichen vs. R. Bustamante-R. Giampietro; J. Ondarcuhu-D. Parignini vs. H. Antruejo-J. Madile; C. Locicero-F. A. de Calarza vs. E. de Pratolongo-E. de Pagnacco. Luego se jugarán los ganadores Tonella-Neurkichen o Bustamante - Giampietro vs. ganadores de J. Ondarcuhu o Antruejo-Madile.

Los encuentros seguirán disputándose mañana por la mañana.

Argentino Tendrá un Rival Peligroso

Por diversos factores, es de sumo riesgo el encuentro que deberá sostener hoy en los medios de la Capital Federal el primer conjunto local de Argentino, que participa en el campeonato de fútbol de segunda división de ascenso de la Asociación del Fútbol Argentino: enfrentar el equipo que viene de vencer al puntero y en su inexpugnable reducto es siempre un temido compromiso. Riestra, team que si bien es cierto no ha ratificado en el presente certamen su desempeño de anteriores temporadas continúa pese a su triunfo en el último puesto.

Actuando como local es sumamente difícil de vencer y esto es lo que intentará Argentino en el cotejo de esta tarde, que, ha despertado visible interés.

Tampoco Argentino ha refirmado en este torneo los méritos de anteriores certámenes, donde fuera principal animador, ya que sus opaces actuaciones han disminuido su haber y colocado en difícil posición en la tabla comparativa tratando ahora de consolidar su posición con nuevas victorias que permiten a'ejarse de esta colocación. Las actuaciones anteriores de los adversarios, es anticipo de un partido de acciones disputadas intensamente, y que estarán bajo el control del árbitro Jaso.

OTROS PARTIDOS

Además de este cotejo y el de Tiro y Liniers, se jugarán hoy por el certamen de segunda división los siguientes cotejos: Urquiza vs Brosa, Prieto; San Telmo vs. Barracas Central, Brozzi; El Porvenir vs. Flandria, Rossi; y Estudiantes vs. Acassuso, Presas.

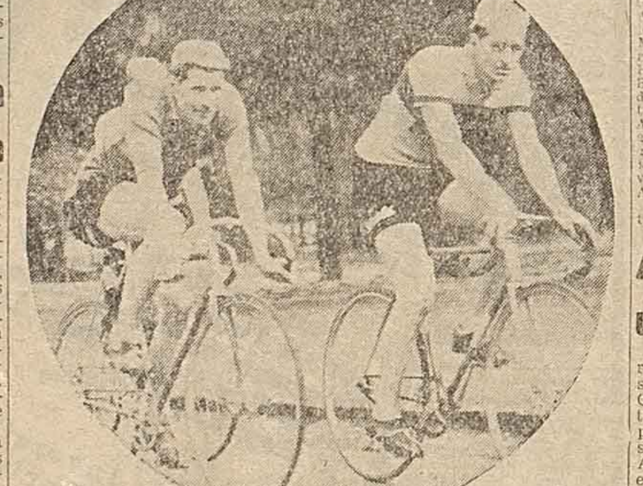

ANIMADORES. - Meroli y Barcella, dos de los grandes animadores que tuvo la competencia a la australiana disputada en el circuito del Jardín de Niños, en el parque Independencia y que alcanzó interesantes alternativas en todo su desarrollo.

BIGANZOLI Y CORTONI CORREN

EN el circuito Celolusa Argentina de Capitán Bermúdez, y con la participación de los más calificados elementos federados de nuestra ciudad, habrá de realizarse hoy la primera jornada correspondiente al campeonato de ciclismo que organiza el Pedal Cicles Club y fiscaliza la Asociación Ciclista Santafesina. Se aguarda con singular interés entre los aficionados esta prueba, ya que a lo destacado del lote de competidores se une lo importante de los premios, lo que anticipa una carrera disputada palmo a palmo y donde los participantes deberán superarse para salir airosos en la misma.

ESPECIALIDADES

Las especialidades dispuestas por los organizadores de la competencia, para que sean disputadas, ofrecen sumo atractivo, ya que en todas ellas los ciclistas que se han anotado, tienen destacada participación y en esta oportunidad, se enfrentarán a valores nuevos, que vienen precedidos de valiosos antecedentes. La jornada ofrece competencias de australiana, velocidad pura, persecución de dos por cuatro mil y del kilómetro.

BUENAS FIGURAS

A los ya consagrados nombres de Duilio Biganzoli, —reciente ganador en la Capital Federal— Clodomiro Cortoni, avezado ciclista, Natalio Simón, ganador por tres veces consecutivas del "Brazal de Velocidad", se suman los de Juan Rosales, Ernesto Tassile, Luis Meroli, Francisco Grimaud, J. Senn, Héctor Balletti, Antonio Peralta, Oscar Grígolo, Juan Villarroel, Francisco Saccone, Juan Farao, E. Taddia, J. Marchisio, figuras de relevantes méritos en el ciclismo santafesino, que irán en busca de la victoria que los clasifique campeones en nuestra provincia.

All Boys en su Reducto es Gran Adversario de Unión

EN el siempre difícil reducto de All Boys, deberá cotejarse esta tarde el conjunto santafesino de Unión, que viene resultando uno de los grandes animadores del certamen de primera B., y que a juzgar por lo que indica la lógica, hoy debería acreditarse el triunfo.

DIFICIL ADVERSARIO

Pero en la circunstancia inicialmente apuntada —la condición de local de All Boys— radica un verdadero riesgo para las huestes del club rojiblanco, ya que en su cancha All Boys es un adversario muy temible, y por línea general eleva superlativamente sus posibilidades, hasta nivelar su chance con la de los más destacados conjuntos que militan en el certamen de ascenso.

UNION FAVORITO

Con todo, desarrollando el match dentro de las previsiones que se estiman más lógicas, Unión es el candidato firme a acreditarse los puntos de rigor, aun cuando, repetimos, mucho deberán jugar los players del team santafesino en procura de la victoria.

ESTUDIANTES LOCAL

En la fecha de esta tarde, el conjunto de Estudiantes de Eva Perón jugará en su field frente a Argentinos de Quilmes. El rival es bravo para los estudiantiles que siguen aspirando con firmeza al título de campeones del ascenso, anticipándose un match de lucidas actuaciones.

Por su parte, Atlanta jugará en su field de Villa Crespo ante Sportivo Dock Sur, mientras que Defensores de Belgrano y Los Andes, también serán rivales hoy. La jornada de primera B de la fecha se completará con los encuentros de Talleres frente a Almagro y Témperley ante Excursionistas.

Expenden Entradas en Central y Newell's

Hasta hoy a las 9, podrán adquirirse entradas en las secretarías de Newell's Old Boys y Rosario Central, para el partido clásico del domingo entre las dos entidades de nuestra ciudad. Respecto a las plateas, que son muy reducidas, se venderán únicamente en la secretaría de Newell's Old Boys.

Torneos Deportivos en el Colegio La Salle

Con motivo de festejar este año el vigésimo quinto aniversario de su fundación, la Asociación de Ex Alumnos del Colegio La Salle ha organizado diversos torneos deportivos entre los que se cuentan los de fútbol y basquetbol. Han de participar en estos campeonatos los representantes de las instituciones que agrupan a los egresados de colegios religiosos de esta ciudad. El torneo de fútbol se iniciará hoy con el match que en la cancha del Colegio Sagrado Corazón disputarán el team local con el de Cristo Rey, a las 15.30. La primera fecha se completará mañana con el partido Don Bosco vs. Maristas a jugarse en la cancha del Colegio San José. Libre La Salle.

El próximo lunes comenzará la competencia basquetbolística con los dos partidos que se disputarán en la cancha de Hindenburg y en los que se enfrentarán Cristo Rey con Maristas y Sagrado Corazón con Don Bosco.

Destacados Pesistas Irán a un Certamen

Atletas de nuestra ciudad, Capital Federal, Santa Fe y Gálvez, participarán el domingo a las 17, en el importante torneo abierto argentino de Levantamiento de Pesas que el Club Atlético Provincial ha organizado para la categoría novicios y con los auspicios de las federaciones argentina y santafesina de este deporte.

Hasta el momento han confirmado su participación en el importante certamen, los clubes Huracán, D.A.O.M., San Lorenzo de Almagro y River Plate, de la Capital Federal; Rivadavia Juniors, de Santa Fe, y Jorge Newbery de Gálvez y las instituciones de nuestra ciudad que practican pesas.

Se disputará un trofeo para la mejor clasificación por equipos, como así también una copa para el club santafesino mejor clasificado y medallas a los ganadores individuales de categoría.

ESTABAN TODOS

En la pelea entre Omar Vivanco y Carlos Casas, se unieron todos los elementos que trabajan en un establecimiento frigorífico. El mismo Vivanco, sus ayudantes, Pereyra y Risso, y los de Casas, Fernández y Zárate trabajan juntos. Y dió un chusco, desde el ring side: "¡Qué pelea fría!".

Bernabé Carranza, Bellotti y Yudica Actuarán Mañana

SEGUN era dable anticipar, la directiva de Newell's Old Boys resolvió introducir modificaciones substanciales en la alineación del equipo que mañana deberá enfrentar al clásico rival de todos los tiempos, Rosario Central, en el field del parque Independencia. Bernabé Carranza, ocupará la plaza de puntero derecho en reemplazo de Puppo, mientras que Bellotti reaparece en el primer equipo, haciéndolo de insider derecho, formando ala con Bernabé Carranza.

JUGARA YUDICA

Por otra parte, ha sido incluido en el equipo superior, el puntero izquierdo Yudica, quien volverá a formar la pareja habitual con Belén. Esos son los cambios introducidos en el team superior de Newell's Old Boys, que en consecuencia, frente a Rosario Central formará así: Castro; Peloso y J. Echeverría; Boveri, Ramaciotti y Mirallés; Bernabé Carranza, Bellotti, Bernardo, Belén y Yudica.

LA RESERVA

En lo que respecta al team de reserva, el mismo se alistará así: [illegible]; Puppo, Ramón Carranza, Roche, Dandini y Todeschini.

OTROS EQUIPOS

Cuarta división "A", versus Talleres, en cancha de Newell's a las 8.15: Fabre, Benítez, Ledesma, Pedalino, Giampieri, Schiavo, Teruya, Portel, Dorado, Comán, Benítez, Villerruel, Pezzino, Crotasanta y Arce.

MAÑANA DOMINGO

Cuarta "C", versus Saladillo en cancha de Newell's mañana domingo: Granados, Simili, Cabrera, Ruggieri, García, Cacchia, Trimarco, López, Leonetti, Fernández, Mas, Les, Di Lorenzo, Dalla Magdalena, Gastardello y Di Proffio.

Quinta "A" versus Provincial en cancha de Provincial, mañana a las 10: Barbuscia, Santamaría, Petrini, Vegas, Gómez, Koch, Scarpecci, Roldán, Leanza, Calace, Silvestri, Masciel, Clemente y Di Paola.

Quinta "B" versus Sparta en cancha de Newell's el martes 17, a las 13: como preliminar del encuentro entre el combinado Rosario y Ciudad Evita: Ortega, Cesares, D'Angelo, Torres, Sueldo, Zappulla, Vega, Chaquiola, Domínguez, Miller, Mobilia, Scavuzzo, Cardozo y Carne.

Veteranos: los jugadores veteranos de Newell's deben encontrarse el día martes 17 a las 12 horas en el estadio desde donde partirán a Firmat a jugar el partido pendiente.

Ha Sido Elogiado R. Bravo en París

PARIS, 13 (AFP). — El diario "France Soir" comenta la contratación del centro delantero argentino Rubén Bravo que defenderá los colores del Club Niza, dondo milita otro argentino, Luis Carniglia.

El citado órgano luego de señalar que la venida de Bravo se debe a las gestiones hechas por Carniglia en su reciente viaje a la Argentina, recuerda la actuación profesional del nuevo centro delantero del Niza, recordando los partidos frente a Paraguay, Inglaterra y Escocia. Expresa a continuación que según los informes que se tienen de su juego, Bravo puede contituir un verdadero valor en la delantera del Niza y dice que será bien complementado por Carniglia.

Entregaron Medallas a Médicos de la A. F. A.

BUENOS AIRES, 13 (S). — Los doctores Finochietto, Covaro y Marano, cumplen veinticinco años de actuación en la Asociación del Fútbol Argentino. Con ese motivo los dirigentes de la entidad que rige los destinos del popular deporte en nuestro país resolvió entregarles sendas medallas de oro recordatorias a su fecunda actuación.

Dos Partidos de Rugby se Disputarán Mañana

BUENOS AIRES, 13 (S). — Se jugarán el domingo próximo nuevos encuentros correspondientes al torneo Argentino de Rugby. Como preliminar al cotejo que sostendrán los seleccionados Francos y de la Provincia, en un encuentro que ha despertado singular interés, jugarán los elencos de Ciudad Eva Perón y Capital. Por otra parte, en la ciudad de Córdoba también por la disputa del campeonato argentino, jugarán Río Paraná y del Centro.

Dos Combates de Fondo Habrá Hoy en el Luna

Se había anunciado en principio un nuevo combate de Alfredo Prada en el Luna Park, pero en los primeros días de la semana se comunicó que el cotejo estelar estará a cargo de Alfonso Moreno y Adalberto Ochoa. Una enfermedad de último momento ha impedido también a la empresa del coliseo máximo del pugilismo sudamericano ofrecer ese cotejo, ya que el estado del pugilista riojano, sub campeón de su división, no es adecuado para un cotejo de la naturaleza del que debía enfrentar. Para suplantar ese cotejo se han programado dos combates básicos, Roberto Castro el campeón nacional de la categoría gallo se medirá con Juan Bishop, al que concede ventajas de peso, en tanto que Alcides Cliso se medirá con Andrés Selpa.

Castro juega una carta brava en su combate, pues Bishop está cumpliendo últimamente buenas actuaciones, en tanto que Cliso que se distingue por la violencia de sus impactos, se las verá ante un rival de mucho mérito, puesto que Selpa ha desarrollado una campaña de mucha intensidad y ante rivales de jerarquía en Formosa y Paraguay, especialmente.

PUNTAL "CHARRUA"
Blanco, el excelente zaguero izquierdo de Central Córdoba, que esta tarde enfrentará al equipo de Quilmes, en match que puede alcanzar perfiles destacados.

Jugará Pérez en la Defensa de River

BUENOS AIRES, 13. (Esp.) — El Club River Plate autorizó a jugar al player Pérez que se encontraba suspendido por la entidad por las causas que son de dominio público. Los directivos de la entidad se reunieron anoche en sesión especial y trataron el pedido de los demás jugadores de la entidad quienes solicitaban que Pérez fuera incluído en el equipo. Por último restaba el dictamen de la AFA para autorizar al jugador. Los dirigentes de River Plate se reunieron esta noche con los mismos y lograron el permiso necesario para que el ex defensor de Rosario Central sea de la partida el domingo en el encuentro que sostendrá el cuadro con Ferro Carril Oeste.

CAPITAL vs. PROVINCIA

Fué designado hoy también el árbitro mister Illife para que dirija el encuentro que sostendrán el martes próximo los combinados de Capital y Provincia en cancha de San Lorenzo de Almagro.

JUGARA GOMEZ

En River Plate se anuncia por otra parte que Walter Gómez será de la partida en el encuentro del domingo próximo. El excelente centro delantero se encuentra ya en condiciones de reaparecer.

COMBATE LAUSSE

Para el sábado próximo es anunciado en el Luna Park el campeón argentino Lausse, quien combatirá con el cordobés Antonio Díaz.

DIVERSOS CAMBIOS

En numerosos equipos de primera división se anuncian cambios para los partidos del domingo. En Boca Juniors, Colman será de la partida. Víctor Rodríguez, Pussegur y Boyé actuarán en Huracán; la línea media de San Lorenzo de Almagro estará integrada por Leguía, Faina y Vivas; la delantera de Banfield formará con Berti, F. Rodríguez, Albella, A. Rodríguez y Alvarez; Adamo y Ruiz podrán jugar en Vélez Sarsfield.

Gregorutti Combatirá Contra Oscar Barreiro

Aquiles Gregorutti, el campeón rosarino de los pesos medianos se cotejará esta noche en la capital del Uruguay, con Oscar Barreiro. La presentación del rosarino ha despertado singular expectativa en aquel medio, y se espera que su cotejo con Barreiro constituya en aquel medio, una buena expresión de boxeo.

—Combatirá nuevamente Juan Ramallo en el estadio Norte. Completará su estado el lunes en el Refinería para subir a enfrentar a Pedro Villalba en su mejor estado.

—Villalba por su parte se adiestra como de costumbre en el Remiro B. C. deseoso de aprovechar la oportunidad que se le brinda al enfrentarse con el destacado valor de Ernesto Pereyra.

Lucido Triunfo del Pedalista N. Simón

Organizadas por la Asociación Ciclista Santafesina se corrieron en horas de la mañana del día de ayer dos competencias para ciclistas federados, las que tuvieron por escenario el clásico circuito del Jardín de Niños que contaron con la presencia de los más calificados valores del pedal rosarino.

En la competencia a la australiana, en la que llegaron a correrse 33 circuitos de fuerte lucha y en la que en definitiva, hechas as eliminaciones respectivas a las 15, 18, 21, 24, 27, y 30 vueltas, se obtuvo esta clasificación: 1º Luis Meroli; 2º Oscar Barcella; 3º Osvaldo Torregiani; 4º Domingo Beltrame; 5º Oscar Grígolo y 6º Demetrio Ciucci.

EL KILOMETRO

En el mismo circuito se hizo la medición de un kilómetro y corrieron en la distancia los mejores velocistas rosarinos: la clasificación fué ésta: 1º Natalio Simón, en 1m. 28" 2|5; 2º Luis Meroli, en 1m. 30" 3|5; 3º Oscar Grígolo, en 1m. 38" 1|5; 4º Domingo Beltrán, en 1m. 32" 2|5 y 5º Oscar Barcella, en 1m. 33" 3|5.

CORDOBA BUSCARA EL RETORNO CON EL TRIUNFO

UN nuevo compromiso de riesgo deberá afrontar esta tarde el conjunto superior de Central Córdoba que tan magnífica campaña cumple en el campeonato de primera B de la Asociación del Fútbol Argentino. En efecto el fixture correspondiente le señala la realización de su cotejo con Quilmes, en la ciudad bonaerense, por lo cual se estima que los integrantes del conjunto azul tendrán que cumplir ímproba tarea para lograr salir airosos en la emergencia de este difícil compromiso.

Irán los elementos rosarinos en busca de la rehabilitación de su contraste con Sarmiento, que en rigor de verdad no es necesaria, porque aunque vencido el equipo de Tablada jugó un excelente cotejo y solamente cayó por las circunstancias ya apuntadas, que le obligaron a perder junto con el partido una posición más cercana al líder en el campeonato de los sábados que tan duro se presenta para todos los que en él juegan y más aún para los rosarinos.

Los jugadores de Central Córdoba ante la oportunidad de retomar el sendero del éxito han hecho un entrenamiento riguroso esta semana que les ha permitido mantener el excelente estado físico que han acusado en sus últimos cotejos. Será así que si unimos a ese estado el ánimo alto con que saldrán al campo en busca de la victoria, puede esperarse cuando menos una actuación sobresaliente de todo el conjunto, que podría acreditarse una victoria de subido mérito toda vez que el rival es de los considerados de primera línea en el campeonato.

QUILMES POR LA VICTORIA

No cumple sin duda alguna este año el conjunto "cervecero" una actuación acorde con los descollantes méritos exhibidos en otras temporadas. Pero tiene y mantiene en sus filas a valores que sin lugar a objeciones están capacitados como para cumplir cualquier hazaña. Y son capaces por supuesto de lograr una victoria de sensación a expensas del aguerrido conjunto rosarino que irá a jugar hasta el campo de Quilmes ostentando una colocación superior. Por ello se entiende que la victoria puede quedar en manos de los locales. Pero es dable esperar una performance superior del equipo rosarino que no puede ni debe perder posiciones, para mantener latente las esperanzas de sus parciales y del público rosarino que se interesa vivamente por la espléndida campaña del conjunto de de la Mata.

PROBABLE FORMACION

Central Córdoba ha comunicado que su alineación será la siguiente: Luciani; Alvarez y Blanco; Soressi, Villagra y Altomonte; Mansilla, Choquetti, Indalecio López, de la Mata y Delogu.

La más probable formación de Quilmes es ésta: Giambartolomei; Rupar y Acosta, Drasich, Real y Luraschi; Alegre, Barrera, Delfino, Villegas y Araujo. Este cotejo será arbitrado por Mr. Meade.